سخن تازه

هفته‌نامه
خبری، تحلیلی، فرهنگی
اجتماعی، ادبی، ورزشی

SOKHAN TAAZEH

سال هفدهم
چهارشنبه ۲۱ مهر ۱۴۰۰
۶ صفحه
شماره ۶۶۵
۲۰۰۰ تومان

نامه سرگشاده سخن‌تازه به شهردار جدید سیرجان؛

ای که دستت می‌رسد کاری بکن

■ بی‌شک شهردار جوان و با سابقه‌ای چون شما با دغدغه‌های محیط زیستی بهتر از ما درس اداره‌ی امور عمرانی شهری را می‌داند.

■ شهردار منتخب، بسیار کار به جایی کردید که شروع کارتان را با بازدید از بازار سیرجان و بافت تاریخی‌اش به عنوان قلب سیرجان آغاز کردید.

صفحه ۳

رویـای حمل و نقـل عمومـی

عکس: سید محسن فروزنده

صفحه ۴

حمام قدیمی که احیا شد

صفحه ۲

آری چنین کنند بزرگان!

صفحه ۵

روایتِ روزِ واقعه

صفحه ۵

کلید شهر به اهلش سپرده شد

صفحه ۳

سرپرست محترم راهنمایی و رانندگی
شهرستان سیرجان

جناب سرهنگ سید مجتبی شهیدی

بر خود لازم دانستیم از جنابعالی بابت تکریم ارباب رجوع و جدیت و تلاش تان در راستای افزایش حضور فیزیکی پلیس در خیابان ها که باعث ایجاد نظم در عبور و مرور و همچنین کاهش حوادث رانندگی سیرجان شده است، تقدیر و تشکر به عمل آوریم.

بدون تردید کاهش سوانح رانندگی و افزایش ایمنی و پایدارسازی آن، نیازمند درایت و مدیریت مطلوب در راس پلیس راهور هر شهر است که با انتخاب هوشمندانه شما به عنوان سرپرست راهنمایی و رانندگی سیرجان در همین مدت کوتاه شاهد این تحول مثبت بوده ایم.

جمعی از کسبه بلوار سیدجمال و مرکز تجاری مهیاشهر سیرجان

شرکت معدنی و صنعتی گل گهر
GOLGOHAR MINING & INDUSTRIAL COMPANY

آگهی مناقصه عمومی
شماره ۱۴۰۰/۴۳/ع

شرکت معدنی و صنعتی گل گهر (سهامی عام) در نظر دارد «**طراحی، تامین، نصب و راه اندازی سه عدد سیستم حفاظت کاتودیک جریان مستقیم برای مجموعه تیکنرهای بازیابی آب**»مجتمع خود را از طریق برگزاری مناقصه عمومی به پیمانکار واجد شرایط واگذار نماید. لذا متقاضیان می‌توانند جهت اخذ اسناد مناقصه به آدرس الکترونیکیWWW.GEG.IR مراجعه و اسناد مذکور را از بخش مناقصه و مزایده دانلود نمایند. مهلت تحویل پاکات ساعت ۹ الی ۱۴ روز دوشنبه مورخ ۱۴۰۰/۸/۳ در محل دفترکمیسیون معاملات مجتمع و یا دبیرخانه دفتر مرکزی تهران می باشد. ضمناً بازدید از محل اجرای موضوع مناقصه روز دوشنبه مورخ ۱۴۰۰/۷/۲۶ مقرر شده است. شرکت معدنی و صنعتی گل گهر در رد یا قبول هر یک از پیشنهادات بدون نیاز به ذکر دلیل و بدون جبران خسارت مختار می‌باشد.

کمیسیون معاملات شرکت معدنی و صنعتی گل گهر

شرکت مجتمع جهان فولاد سیرجان
Sirjan Jahan Steel Complex

کانی مس
شرکت خدمات فنی و مهندسی صنایع و معادن

آگهی مناقصه عمومی دو مرحله ای
«احداث ساختمان رستوران و آشپزخانه مرکزی مجتمع جهان فولاد سیرجان به صورت EPC» (شماره ۵۵-۱۴۰۰)

شرکت مجتمع جهان فولاد در نظر دارد « احداث ساختمان رستوران و آشپزخانه مرکزی مجتمع جهان فولاد سیرجان به صورت EPC » به پیمانکار واجد صلاحیت واگذار نماید. لذا از شرکت های واجد صلاحیت دعوت به عمل می آید حداکثر تا ۱۰ روز کاری از تاریخ چاپ آگهی، نامه اعلام آمادگی خود را به همراه مدارک زیر به آدرس ایمیل TECHINFO@CANYMES.COM ارسال نمایند.

رزومه و سابقه کار	حسن انجام کار (رضایت کارفرمایان قبلی)	رتبه ها و سایر گواهی	کادر فنی و توان اجرایی قابل اختصاص به این پروژه	توان تجهیزاتی و ماشین آلات قابل اختصاص به این پروژه	توان مالی
%۱۵	%۵	%۱۵	%۱۰	%۲۵	%۳۰

*شرایط و مدارک مورد نیاز از متقاضیان :

۱.درخواست رسمی با ذکر شماره و موضوع مناقصه (اعلام آدرس ایمیل، شماره تلفن ثابت و همراه الزامی است.)
۲.اساسنامه و مدارک ثبتی منطبق با موضوع مناقصه(شماره اقتصادی و شناسه ملی، گواهی ثبت،گواهی آخرین تغییرات در خصوص اعضای هیات مدیره، مدیر عامل و صاحبان امضا مجاز وگواهی صلاحیت ایمنی و پیمانکاری و ....).
۳.روزمه سوابق اجرایی و نمونه قراردادها و توافقنامه های انجام شده مرتبط با موضوع مناقصه.(قرارداد و رزومه ارسالی باید مربوط به سال ۹۵ تا کنون و مرتبط با موضوع مناقصه باشد).
۴.مدارک و مستنداتی که بیانگر توان مالی متقاضی متناسب با حجم طرح باشد یا تراز مالی سه سال گذشته و لیست ماشین آلات و تجهیزات در اختیار با اسناد و مدارک مثبته.
۵.گواهی نامه اعلام رضایت کارفرمایان قبلی در خصوص خدمات مذکور در موضوع مناقصه.
۶.ارائه گواهی صلاحیت ایمنی و پیمانکاری.
۷.ارائه گواهی ها و رتبه ها (حداقل گرید ۴ ابنیه).
۸.ارائه لیست و سوابق نفرات اصلی و کلیدی پروژه.

*سایر موارد:

۱.محل اجرای موضوع آگهی کارخانه شرکت مجتمع جهان فولاد سیرجان واقع در شهرستان سیرجان، کیلومتر ۵۰ جاده سیرجان-شیراز کیلومتر ۳ جاده اختصاصی گل گهر می باشد.
۲.ارائه اسناد و اعلام آمادگی مطابق شرح بالا هیچگونه حقی برای متقاضیان ایجان نخواهد کرد و شرکت جهان فولاد در رد یا قبول هر یک از پیشنهادات مختار است.
۳.شرکت جهان فولاد سیرجان پس از ارزیابی مستندات ارسالی، شرکت هایی که در این مرحله واجد صلاحیت مقدماتی باشند را به مناقصه دعوت خواهد کرد.
۴.هزینه چاپ آگهی بر عهده برنده مناقصه می باشد.
۵.در صورت نیاز به کسب اطلاعات بیشتر با شماره **تلفن ۸۴۳۳۵۲۰۶ -۰۲۱(سرکار خانم نادرنژاد)** تماس حاصل فرمایید.(صرفا در ساعات اداری)

واحد بازرگانی شرکت کانی مس- (مدیریت طرح پروژه های مجتمع جهان فولاد سیرجان)

انعکاس

سخنِ همشهریان:
باسلام خدمت پیج مردمی سخن تازه مگر قرار نشد مغازه دارها و نانوایی ها به مشتری هایی که ماسک ندارن خدمات ارائه ندهند پس چی شد این نانوایی در خیابان احمد کافی اکثر مشتریهاش بدون ماسک هستند و بدتر اینکه فاصله را هم رعایت نمی کنند نانوای محترم با رعایت نکردن قانون فاصله گذاری و پروتکل ها به مشتری ها تذکر نمی دهد حتی برای سلامتی خودش هم خطرناکه انگار کرونا در خیابان احمد کافی وجود ندارد! لطفا به این موضوع رسیدگی شود
#انتقادحق مردم است # پاسخگویی وظیفه مسئولان

سخنِ همشهریان:
سلام وقت بخیر یه گلایه دارم لطفا تو پیجتون بزارید تا شاید مسولان متوجه این کارا بشن. من رفتم پیش دکتر..... متخصص ارتوپد ۸۰تومن ویزیت دادم برام ام آر آی نوشت یه عالمه هم پول ام آر آی شد حالا میخوام برم نشون دکتر بدم میگه باید دوباره ویزیت بدی! میگم کجای قانون پزشکی گفته برای دیدن آزمایش ام آر آی باید ویزیت داد؟ دوباره اومدم برم پیشش میگم میخوام نامه بگیرم برای هزینه هام میگه ویزیت بده!! میگم اگر من اینقدر پول داشتم با این وضعیت نمی آمدم نامه بگیرم که شما میگین همش ویزیت بده یه خواهش دارم لطف کنید اینو داخل پیج سخن تازه منتشر کنین شاید مسئولان به داد ما بیماران برسند نام پزشک ارتوپد مورد انتقاد، جهت پیگیری مسئولان مربوطه، نزد سخن تازه محفوظ است.

خبر ورزشی

رضا فتح آبادی به مس کرمان پیوست

مربی سیرجانی که سالها در باشگاه گل گهر حضور داشت و بااین تیم به لیگ برتر صعود کرد به مس کرمان پیوست. رضا فتح آبادی که سالها به عنوان مربی و مدیر تیم گل گهر مشغول فعالیت در این باشگاه بود با توجه به درخواست فرزاد حسینخانی سرمربی جوان تیم مس به عنوان کمک مربی به باشگاه مس پیوست.گفتنی است رضا فتح آبادی فصل گذشته هم به عنوان الین مبی استان کرمان بود که در تیم های خارج استان مشغول فالیت شده بود. این مربی فصل قبل در تیم خوشه طلایی ساوه دستیار سهراب بختیاری زاده شده بود و در ابتدای امسال در آکادمی گل گهر مدیر فنی این آکادمی بود که از مجموعه گل گهر جدا شد تا یک فصل دیگر خارج از سیرجان مشول فعالیت باشد.

آیا آرمان گهر لیگ برتری می شود؟

فصل جدید رقابت های لیگ دسته اول فوتبال ایران در حالی استارت می خورد که در کشور ایران بر خلاف دیگر کشورها ورزشکاران با ویروس کرونا دسته و پنجه نرم می کنند. این بازی از بیست و چهارم مهرماه در فصل جدید کار خود را شروع می کنند، بیشترین نماینده فوتبال در لیگ دسته اول را استان کرمان دارد، جایی که آرمان گهر، مس کرمان و مس شهربابک باید برای مقابله با رقبا به میدان بروند. مس کرمان که به اسطوره فوتبال این باشگاه و مربی جوان خود« فرزاد حسین خانی» اعتماد کرد تا این فصل بر خلاف فصول گذشته به دنبال مربیان اسم رسم دار بی کیفیت نرود، و کارش را با این مربی جویایی نام شروع کند.

اما مس شهربابک که اولین فصل حضور خودش در لیگ یک را تجربه می کند با وحید رضایی مربی فصل قبل خود استارت کارش را در لیگ دسته اول می زند و با توجه به نداشتن استادیوم در هفته های اولیه لیگ در سیرجان میزبان رقبا خواهد بود، البته ناگفته نماند که شهربابکی ها از نداشتن هتل هم کمبود دارند و این یک مضل برای تیم های میهمان است.

اما دیگر تیم استان، آرمان گهر سیرجان که با مربی بومی خود و به نوی با سابقه ترین مربی لیگ یک کار خود را شروع کرده است. شهبا در کنار خود مربی با دانش، کاربلد و کهنه کار بوشهری را آورده است تا بتواند در این فصل با حضور در لیگ برتر برگی زرین در کارنامه خود داشته باشد. آرمان گهری ها در این فصل با گرفتن بازیکنان لیگ برتری از همان ابتدا گوی سبقت را از حریفان ربودند و نشان دادند که می خواهند یکی از مدعیان اصلی برای حضور در لیگ برتر باشند. حضور بازیکنان تراز اول لیگ برتری و مجموعه ی از بازیکنان با کیفیت و با تجربه لیگ یکی می تواند برای قاسم شهبا و مجموعه آرمان گهر فصلی با روزهای خوب به آرمان بیاورد.

تیم فوتبال آرمان گهر با وجود مربی کهنه کار و کاربلد خود قاسم شهبا و مربی با دانش و کوهی از تجربه «کللی فر» می تواند آرمان ، آرمان گهری ها را تحقق یابد. حال باید دید که آرمان گهر و قاسم شهبا در این فصل از همان ابتدا لیگ دسته اول می توانند با چالش بزرگ لیگ کنار بیایند و جلو بروند و یا اینکه به مانند فصول گذشته در نیم فصل اول مضل و دردسرهای لیگ مان از کسب امتیازات برای ین مربی و باشگاه آرمان گهر می شود.

زیرخاکی یک روستا در سیرجان؛

حمام قدیمی که احیا شد

حمام تاریخی آباده سیرجان معروف به حمام علی دلاک، به همت جوانان این محله از زیر خاک بیرون آمد تا بتوان این حمام قدیمی را احیاء و ثبت ملی کرد. زیرخاکی یک روستا در سیرجان حمام قدیمی که احیا شد.

پایه‌های حمام تاریخی آباده در دوران زندیه و به سبک حمام‌های دوره صفویه بنا شده است که بیش از ۳۰۰ سال قدمت دارد و در بافت قدیمی منطقه آباده بنا شده و امروز می‌تواند در صورت ساخت آن، مجموعه‌ای زیبا و کم‌نظیر از طاق و گنبدهای متعدد و تزئینات آجری احیاء شود و به‌عنوان مرکز تولید محصولات صنایع دستی مانند گلیم و فرش محلی و سفالگری، موزه و مرکز پذیرایی گردشگری موجب اشتغال‌زایی و رونق منطقه اصیل و کهن آباده سیرجان شود.

فضای معماری حمام آباده سیرجان مانند سایر حمام‌های دیگر نواحی کویر مرکزی و جنوب ایران دارای فضاهای رختکن، کفش‌کن، صحن شاه‌نشین، بینه، سر بینه، گرم‌خانه و خزینه است که دارای سقف گنبدی بزرگ و کوچک بوده است و امروز بی‌توجهی و فراموشی، این آثار ارزشمند را تخریب کرده است.

مرمت این اثر ارزشمند با توجه به نداشتن سقف، نظر به تخریب سقف آن در گذشته و نزدیکی فصل بارندگی با توجه به قرار داشتن این حمام در زیرزمین و آبگیر بودن آن و احتمال تخریب دیوارها در اثر تجمیع آب و بارندگی نیازمند توجه ویژه مسؤولان، خیران و نهادهای مربوطه از قبیل میراث فرهنگی، شهرداری، شورای شهر و شرکت‌های صنعتی و معدنی شهرستان است.

نبی‌الله جعفری رئیس اداره میراث فرهنگی، گردشگری و صنایع دستی شهرستان سیرجان گفت: این حمام تاریخی از بناهای منحصر به‌فرد روستای آن زمان سیرجان به نام آباده است که در مجاورت قنات و عمارت تاریخی روستا بنا شده است که ثبت ملی این اثر نیز در دست بررسی بوده تا با تهیه پرونده نسبت به ثبت ملی آن اقدام شود و پس از ثبت ملی این اثر به‌دنبال احیاء و مرمت و حفاظت آن خواهیم بود.

جعفری افزود: قسمت‌هایی از این حمام در اواخر دهه ۷۰ تخریب و تمامی این بنا نیز در زیر خاک مدفون شده بود که توسط جوانان و دوستداران میراث فرهنگی محله از زیر خاک بیرون آمد که نیازمند حمایت مسؤولان برای بازگشایی مسیر و احیاء اطراف آن اعم از بادگیر قدیمی و یا برخی درختان کهنسال اطراف آن هستیم.

تنها راه مقابله فعلی با کرونا واکسیناسیون است

محمد موقری با بیان اینکه تنها راه مقابله فعلی با کرونا واکسیناسیون است بیان کرد: از همشهریان عزیز سیرجانی نیز درخواست داریم که در امر مهم واکسیناسیون عمومی مشارکت کرده تا این آرزو به واقعیت پیوسته و شاهد بازگشایی مشاغل و از سرگیری زندگی عادی در جامعه باشیم.

سخنگوی ستاد مقابله با کرونا سیرجان گفت: تزریق واکسن مطالبه اساسی مردم طی چندین ماه گذشته در کشور بوده است و هم اکنون با لطف پروردگار و پیگیری مسئولان، واکسن به اندازه کافی وارد شده و ذخیره قابل توجهی در اختیار مراکز واکسیناسیون قرار گرفته است.

محمد موقری با بیان اینکه تنها راه مقابله فعلی با کرونا واکسیناسیون است بیان کرد: از همشهریان عزیز سیرجانی نیز درخواست داریم که در امر مهم واکسیناسیون عمومی مشارکت کرده تا این آرزو به واقعیت پیوسته و شاهد بازگشایی مشاغل و از سرگیری زندگی عادی در جامعه باشیم. دکتر موقری پور گفت: تا به این لحظه تعداد۱۵۹۱۷۵ نفر دوز اول و ۸۳۴۱۵ نفر دوز دوم واکسن کرونا را تزریق کرده و مراکز ۴ گانه واکسیناسیون در سیرجان از ساعت ۸ الی ۱۹ روزهای شنبه تا پنج شنبه و مراکز بهداشتی درمانی حومه سیرجان (روستایی) نیز همه روزه پذیرای افراد ۱۶ ساله و بالاتر برای این امر مهم هستند.

اخبار کوتاه

تخفیف پرداخت جرایم رانندگی تا پایان دی‌ماه

رئیس پلیس راهور ناجا گفت: «بر اساس مصوبه‌ی مجلس، فرصت پرداخت جرایم با تخفیف، تا پایان دی ماه امسال است و بعد از این تاریخ دوباره جرایم دو برابر می‌شوند».

سید کمال هادیانفر ۱۹ مهرماه در خصوص جرایم بیش از سه میلیون تومان رانندگان اظهار کرد: «ما در یک دوره که مربوط به سال ۱۳۹۸ بود، پرداخت قسطی جرایم را برای همه‌ی رانندگانی که بالای یک میلیون تومان جریمه داشتند، ابلاغ کردیم. در آن زمان این‌گونه بود که برای پرداخت روزانه یا ماهانه از طریق درگاه‌های بانکی یا پلیس راهور در بازه‌ی یک سال بدون پیش پرداخت، رانندگان خودروی خود را ترخیص یا جریمه را به صورت تعلیق درآوردند». وی ادامه داد: «بر اساس آمار، در پایان سال ۹۸ فقط ۳۵ درصد کسانی که تعهد داده بودند، جرایم خود را پرداخت و ۶۵ درصد فقط تعهد را امضا کردند و به قولی که داده بودند، عمل نکردند. ما مجبور شدیم این طرح را متوقف کنیم. اما در حال حاضر، شرایط مساعدی وجود دارد و خودرویی وجود ندارد که جریمه‌ای بالاتر از ۷ یا ۸ میلیون داشته باشد. توصیه‌ی ما به رانندگان این است که چون مصوبه‌ی مجلس تا پایان دی ماه ۱۴۰۰ است، هموطنان از فرصت پرداخت جرایم با تخفیف استفاده کنند و بعد از این تاریخ دوباره جرایم دو برابر می‌شوند».

احتمال سرمازدگی محصولات کشاورزی

رییس اداره پیش بینی اداره کل هواشناسی استان کرمان گفت: حاکمیت هوای سرد به ویژه در مناطق شمال و غرب استان کرمان را داریم و احتمال سرمازدگی محصولات زراعی و باغی در این مناطق دور از انتظار نیست. حبیبی درباره وضعیت جوی استان کرمان اظهار کرد: در حال حاضر مهم ترین پدیده در شرق استان وزش باد و گرد و خاک است و در بقیه نقاط جوی آرام داریم و از فردا شدت وزش باد در شرق نیز کمتر خواهد شد. وی افزود: حاکمیت هوای سرد به ویژه در مناطق شمال و غرب استان کرمان را داریم و احتمال سرمازدگی محصولات زراعی و باغی در این مناطق دور از انتظار نیست.

رییس اداره پیش بینی هواشناسی استان کرمان با اشاره به اینکه روند کاهشی دمای هوا تا پایان هفته جاری در سطح استان کرمان ادامه دارد، بیان کرد: صبح امروز دمای هوای شهر کرمان شش درجه بود که پیش بینی می شود در گرم ترین ساعات به ۲۶ درجه برسد. وی با اشاره به اینکه فعلا خبری از بارندگی در استان کرمان نیست، گفت: در ۲۴ ساعت گذشته گرم ترین نقطه استان منوجان با دمای ۳۶ درجه سانتیگراد بوده است.

بستری ۳۵۰ بیمار مبتلا به کرونا در بیمارستان‌های کرمان

سخنگوی دانشگاه علوم پزشکی کرمان گفت: در حال حاضر مجموع بستری‌های کرونا در بیمارستان‌های استان کرمان ۳۵۰ نفر است. شفیعی در تشریح آخرین آمار از وضعیت بیماری کرونا در استان کرمان موارد بستری قطعی ابتلا به کرونا در بیمارستان‌های استان را ۳۵۰ مورد برشمرد و گفت: تعداد کل موارد بستری مثبت کرونا در استان ۴۰ هزار و ۴۶۲ مورد است. وی موارد جدید بستری و فوتی در ۲۴ ساعت گذشته در استان را ۷۹ مورد بستری و ۸ فوتی عنوان کرد و گفت: مجموع فوتی‌های کرونا در استان ۴۷۹۹ نفر بوده است. وی خاطرنشان کرد: واکسن تزریق شده نوبت اول در استان یک‌میلیون و ۶۵۰ هزار و ۷۰۹ دز و نوبت دوم ۷۵۰ هزار و ۶۴۷ دز است.

استاندار کرمان عنوان کرد:

بازگشایی حضوری مدارس از ۱۵ آبان

استاندار کرمان گفت: ستاد ملی و رئیس جمهور تاکید بر آموزش حضوری دارند و تقریبا فعالیت حضوری مدارس از ۱۵ آبان دارد جا می افتد و باید همه مدارس برای واکسیناسیون دانش آموزان آماده شوند که اداره کل آموزش و پرورش و دانشگاه علوم پزشکی کرمان دانش آموزان بالای ۱۲ سال را با واکسن سینوفارم واکسینه کنند.

دکترعلی زینی وند در جلسه ستاد استانی مدیریت کرونا با اشاره به اظهار رضایت وزیر بهداشت از مدیریت کرونا در استان کرمان و تلاش دانشگاه های علوم پزشکی سطح استان افزود: با توجه به گستره وسیع استان، مسائل کارگری و ایاب و ذهاب ها، مشکلات بیشتری در استان کرمان در بحث بیماری کرونا وجود دارد.

وی اظهار کرد: برخی از استان ها در اوج پیک کرونا حدود ۴۰۰ تا ۵۰۰ بیمار بستری داشتند و ما اکنون که در روزهای فروکشی بیماری هستیم، حدود ۸۰۰ بیمار بستری کرونایی داریم.

زینی وند با اشاره به گزارش ستاد ملی کرونا درباره واکسیناسیون کرونا بیان کرد: باید واکسیناسیون در کشور به ۷۰ درصد و طرح کنترل هوشمند اجرا شود که در این صورت قاعدتا باید فعالیت ها به روال عادی برگردد و ملاک واکسینه شدن افراد و ارائه کارت واکسن در اماکن باشد.

استاندار کرمان در ادامه با اشاره به بازگشت زائران اربعین از کشور عراق اظهار کرد: باید زائران شناسایی و کنترل صورت بگیرد و از همه مسافران تست گرفته شود و مجموعه کارمندانی که به عراق سفر کرده اند، تا تست منفی ارائه نداده اند، فعلا به محل کار مراجعه نکنند.

وی در بخش دیگری از سخنانش افزود: باید کمیته مشترک علمی با همکاری دانشگاه علوم پزشکی کرمان و دانشگاه شهید باهنر و افراد مرجع تشکیل شده و به مسائل چندوجهی در دوران کرونا در استان کرمان پرداخته شود تا به این حوزه ها در دوران بعد از کرونا توجه کنیم.

زینی وند تصریح کرد: ۴۰ درصد مدارس کشور در حال حاضر با جمعیت کم در روستاها و مناطق عشایری به صورت حضوری فعالیت می کنند و از ۸۵ درصد مقاومت والدین برای حضور فرزندانشان در مدارس به ۵۵ درصد رسیده ایم و مشخص می شود هر چه امنیت روانی برای خانواده ها ایجاد شود، اقبال و همکاری بیشتر می شود.

وی بیان کرد: ستاد ملی و رئیس جمهور تاکید بر آموزش حضوری دارند و تقریبا فعالیت حضوری مدارس از ۱۵ آبان دارد جا می افتد و باید همه مدارس برای واکسیناسیون دانش آموزان آماده شوند که اداره کل آموزش و پرورش و دانشگاه علوم پزشکی کرمان دانش آموزان بالای ۱۲ سال را با واکسن سینوفارم واکسینه کنند.

استاندار کرمان گفت: کرمان این ظرفیت را دارد و باید کل جمعیت را واکسینه کند و دانشگاه ها نیز همین طور و تاکید ما بر واکسیناسیون در سطح استان و آمادگی برای بازگشایی مدارس و دانشگاه ها و اجرای طرح هوشمند مبتنی بر واکسیناسیون است.

آگهی فقدان سند مالکیت

آقای مهران صادقی گوغری با ارائه دو برگ استشهادیه از دفتر اسناد رسمی شماره ۱۹۴ سیرجان مدعی است که سند مالکیت سه دانگ مشاع از ششدانگ پلاک ۱۰۱۳ فرعی از ۲۳۱۲ اصلی واقع در بخش ۳۵ کرمان بنام آقای مهران صادقی گوغری ثبت و سند مالکیت صادر و تسلیم گردیده است که به علت جابجایی مفقود گردیده است لذا به دستور تبصره یک اصلاحی ماده ۱۲۰ آیین نامه قانون ثبت، مراتب جهت اطلاع مردم آگهی می شود تا هر کس مدعی انجام معامله یا وجود سند مالکیت نزد خود می باشد می تواند ظرف مدت ۱۰ روز از تاریخ انتشار روزنامه، گواهی اعتراض خود را به این اداره تسلیم دارد. در غیر این صورت پس از سپری شدن مدت قانونی و عدم واخواهی، سند مالکیت المثنی بنام مالک صادر خواهد شد. ۱۲۶۲ م الف تاریخ انتشار: روز چهارشنبه ۱۴۰۰/۰۷/۲۱

محمد آرمانپور - رییس اداره ثبت اسناد و املاک شهرستان سیرجان

آگهی رای هیات

در اجرای بند ۲ ماده ۱ قانون الحاق موادی به قانون ساماندهی و حمایت از تولید و عرضه مسکن بدینوسیله به اطلاع می رساند در اجرای قانون فوق الذکر آقای حسن حدیدی فرزند اصغر به شناسنامه ۱۳۴۱ کد ملی ۳۰۷۱۲۰۰۸۶۲ صادره از سیرجان مبنی بر صدور سند شش دانگ یک باب خانه پلاک ۹۴ فرعی از ۱۹۱۳ اصلی واقع در هماشهر سیرجان بخش ۳۸ کرمان به مساحت ۵۵۵/۷۶ متر مربع را نموده است که پس از رسیدگی هیات حل اختلاف موضوع ماده ۷ آیین نامه اجرایی قانون فوق الذکر رای شماره ۱۰۰۷۴ مورخ ۱۴۰۰/۰۷/۰۷ به صدور سند ملک مذکور، نامبرده صادر نموده، بدینوسیله به اطلاع عموم می رساند ظرف مدت ۲۰روز از تاریخ انتشار این آگهی چنانچه کسی به تقاضای نامبرده معترض است اعتراض خود را کتبا به اداره ثبت اسناد سیرجان تسلیم و از تاریخ تسلیم ظرف مدت یک ماه دادخواست اعتراض بر ثبت به مرجع صالح قضایی تسلیم و گواهی مربوطه را به اداره ثبت اسناد سیرجان ارائه نماید. چنانچه ظرف مدت ۲۰ روز از انتشار آگهی اعتراض نرسد و یا معترض ظرف یک ماه از تاریخ اعتراض گواهی تنظیم دادخواست به مرجع صالح قضایی را ارائه ننماید. سند مالکیت به نام متقاضی صادر و تسلیم می گردد. م الف ۱۲۵ تاریخ انتشار: چهارشنبه ۱۴۰۰/۰۷/۲۱

محمد آرمانپور - رییس اداره ثبت اسناد و املاک شهرستان سیرجان

آگهی فراخوان مناقصه عمومی یک مرحله ای تامین نیروی انسانی جهت انجام امور خدمات عمومی و منشی گری دانشکده و سایر واحدهای تابعه

دانشکده علوم پزشکی سیرجان در نظر دارد مناقصه عمومی یک مرحله ای تامین نیروی انسانی جهت انجام امور خدمات عمومی و منشی گری دانشکده و سایر واحدهای تابعه به شماره **۲۰۰۰۰۹۲۹۶۲۰۰۰۰۲۰** را از طریق سامانه تدارکات الکترونیکی دولت برگزار نماید.کلیه مراحل برگزاری مناقصه ازدریافت اسناد مناقصه تا ارائه پیشنهاد مناقصه گران و بازگشایی پاکت ها از طریق در گاه سامانه تدارکات الکترونیکی دولت (ستاد) به آدرس www.setadiran.ir انجام خواهد شد و لازم است مناقصه گران در صورت عدم عضویت قبلی ،مراحل ثبت نام در سایت مذکور و دریافت گواهی امضای الکترونیکی را جهت شرکت در مناقصه محقق سازند.

تاریخ انتشار مناقصه در سامانه: تاریخ ۱۴۰۰/۰۷/۲۱ می باشد.
مهلت زمانی دریافت اسناد مناقصه از سایت: ساعت ۱۴:۰۰ روزپنج شنبه تاریخ ۱۴۰۰/۰۷/۲۹
مهلت زمانی ارائه پیشنهاد: ساعت ۱۴:۰۰ روز چهارشنبه تاریخ۱۴۰۰/۰۸/۱۲
زمان بازگشایی پاکت ها: ساعت ۹ روز شنبه تاریخ۱۴۰۰/۰۸/۱۵
زمان جلسه توجیهی: ساعت ۱۰ روز شنبه مورخ ۱۴۰۰/۰۸/۰۸
جهت دریافت اطلاعات بیشتر در خصوص اسناد مناقصه و ارائه پاکت ها به آدرس ذیل مراجعه نمایند.
الف: آدرس : بلوار سیدجمال جنب پارک ترافیک دانشکده علوم پزشکی و تلفن:۴۲۳۴۰۶۲۵
اطلاعات تماس سامانه ستاد جهت انجام مراحل عضویت در سامانه:مرکز تماس:۴۱۹۳۴-۰۲۱
دفتر ثبت نام: ۸۸۹۶۹۷۳۷ و ۸۵۱۹۳۷۶۸

روابط عمومی دانشکده علوم پزشکی سیرجان

فروش، نصب، سرویس، شارژ گاز و
لوله کشی زیر کار
نقد و اقساط
کولرهای گازی اسپلیت
خیابان وحید – روبروی فروشگاه افق کوروش
فروشگاه اسپلیت صلاحی
۴۲۳۳۸۷۸۸ – ۰۹۱۶۴۴۵۸۳۳۵

جوشکاری سیار
فَنس کِشی- تعمیر در و پنجره - اجرای سایه بان و...
۰۹۱۳۵۳۲۰۸۴۲ – ۰۹۱۳۲۷۹۴۳۷۲

اتوبار سعید
بیمه معتبر
حمل اثاثیه منزل ، مبلمان ، کالای صنعتی و...
در سطح شهر و تمام نقاط کشور
با کارگران مختص اسباب کشی
دارای مجوز رسمی و تحت پوشش بیمه
با نازلترین قیمت - بصورت شبانه روزی
۰۹۱۳۶۳۴۵۰۴۴
آدرس دفتر
کرمندی - جنب املاک کاران
۰۳۳/۴۴۲۶۸۵۳۳ - سلطانی

خبر

حسن‌پور: ارز تک نرخی شود

ایسنا: شهباز حسن‌پور نایب رئیس کمیسیون اقتصادی مجلس تأکید کرد که چند نرخی بودن ارز باعث رانت و فساد می شود و تنها راه جلوگیری از فساد تک نرخی شدن ارز برای همه کارها است.
نایب رئیس کمیسون اقتصادی مجلس درباره اینکه آیا آزاد شدن نرخ ارز و تک نرخی شدن آن باعث افزایش تورم نمی‌شود، گفت: بالاخره هر جراحی یک سری نگرانی‌ها دارد. وقتی جراحی انجام می‌دهیم درد و خونریزی به دنبال دارد.

وام مسکن روستایی ۲۰۰ میلیون تومان می‌شود

رئیس بنیاد مسکن انقلاب اسلامی از ارائه پیشنهاد افزایش وام مسکن روستای به ۲۰۰ میلیون تومان خبر داد و گفت: سال ۱۴۱۰ جشن اتمام مقاوم‌سازی واحدهای مسکن روستایی را برگزار می‌کنیم. نیکزاد اظهار کرد: از سال ۸۴ تا امروز بنیاد مسکن سالانه ۲۰۰ هزار واحد مسکن روستایی را نوسازی کرده است.وی با بیان اینکه سال ۸۴ فقط ۷ درصد واحدهای مسکن روستایی در برابر زلزله مقاوم بود، افزود: امروز بیش از ۵۰ درصد واحدهای مسکونی در روستاهای کشور مقاوم‌سازی شده است.

نامه سرگشاده سخن‌تازه به شهردار جدید سیرجان؛

ای که دستت می‌رسد کاری بکن

جناب آقای علی‌اکبر کریمی‌پور
شهردار منتخب شورای شهر سیرجان.

با سلام.

این نامه نه به رسم معمول برای تبریک به شما به خاطر رسیدن به جایگاه کنونی‌تان و تکیه‌تان به صندلی ریاست بر شهرداری سیرجان نوشته شده که اتفاقا به عکس قرار است دوستانه و صمیمانه و برادرانه نکاتی را به شما گوشزد کنیم. نکاتی از تاریخ آنچه در سال‌های گذشته بر شهرداری این شهر و مردمش رفته و ما در سخن‌تازه به مدد آرشیومان در حافظه‌مان مانده است. باشد که گوشه‌ی ذهن داشته باشید و به آن همکار خوشنویس‌تان در همان شهرداری سیرجان بسپرید برای‌تان جمله‌ی طلایی حافظ را خطاطی کند و آن را روی میزتان و پیش چشم بگذارید تا هر روز یادتان بیاورد که این عجوزه (صندلی) عروس هزار داماد است.

بی‌شک شهردار جوان و با سابقه‌ای چون شما با دغدغه‌های محیط زیستی بهتر از ما درس اداره‌ی امور عمرانی شهری را می‌داند. اما بد نیست به عنوان کسی که دیری‌ست از زادگاه خودتان دور بوده‌اید و در هوای سیاست این شهر نفس نکشیده‌اید، گوشه چشمی داشته باشید به تاریخ خیلی معاصر بلدیه‌ی سیرجان. می‌گویم خیلی معاصر چون قرار نیست از ده-بیست سال گذشته عقب‌تر بروم.

آقای کریمی‌پور نمی‌دانیم سیرجان از دورانی که شما ترکش کرده‌اید تا کنون چقدر عوض شده و بعید نیست چندان هم عوض نشده باشد اما خوب است بدانید شما از معدود شهرداران منتخب سیرجان هستید که به کرسی‌تان نگاه نردبانی ندارید. قرار نیست از آن پلکانی بسازید برای رسیدن به هدفی غیر از آبادنی سیرجان و این خود جای خوشبختی دارد. زیرا سال‌های دراز بود که آبادانی این شهر قربانی اهداف ریز و درشت سیاسی شد و سیرجان با تمام ثروت و اقتصاد پویایش از همین رهاورد زیان دیده و ضربه خورده است. ضرباتی که شما امروز در شهرسازی سیرجان می‌بینید و با نگاهی به وضعیت نابهنجار کوچه و خیابان‌های سیرجان متوجه آن خواهید شد.

سال‌های سال غلبه‌ی نگاه انتخاباتی به جای تخصص‌گرایی عمرانی بر شهرداری سیرجان موجب هدر رفت بودجه‌ها و سرمایه‌های سیرجان شده. بودجه‌های کلانی که خرج کوی و برزن این مردم بی‌نوای نجیب نشده و در یارگیری برای انتخابات مجلس و شورا هزینه شده است!

از فربه کردن بی‌مورد نیروهای دفترنشین شهرداری بگیرید تا انواع تخلفات مالی و اداری مثل فاکتورسازی و نان‌تراشی برای دوست و آشنا. اخبار اختلاس‌ها و بازداشت‌ها را هم که حتما سابق بر این شنیده‌اید. نان‌رسانی حتا در حد خرید گل‌میخ‌های غیرضروری و نصب آن در سراسر شهر تا بستن قراردادهای انحصاریِ کوچک و بزرگ.

شهردار منتخب، بسیار کار به جایی کردید که شروع کارتان را با بازدید از بازار سیرجان و بافت تاریخی‌اش به عنوان قلب سیرجان آغاز کردید. چه خوب که به چشم دیدید سال‌ها با این شهر و مردمانش چه کرده‌اند و بر ما چه گذشته.

راستی کف بازار شهری با این همه ثروت و با چنین اقتصاد پویایی را نگریستید آقای شهردار؟

وضعیت نابسامان پیاده‌روها و درختان اصلی‌ترین خیابان سیرجان را مشاهده کردید تا متوجه بشوید مشت نمونه‌ی خروار است و آیا با خودتان نگفتید که در این صورت وای به حال خیابان های فرعی و کوچه‌های این شهر؟

اگر از خودتان بپرسید که آیا شهری که تحویل گرفته‌اید پیش از این بی‌صاحب بوده، باید بگوییم که پرسش خوبی در ذهن‌تان جرقه زده است. این شهر پیش از این شهرداران بسیاری به خود دیده اما شما بگو ندیده. آشکار نیست چه اراده‌ای پشت پرده بوده که شهرداران سابق، یا نخواسته‌اند و یا نتوانسته‌اند این همه بودجه‌ی میلیاردی ناشی از درآمد شهرداری و عوارض معدنی را خرج سر و روی سیرجان کنند و دست کم بخشی از توقعات به جا و مطالبات به حق اهالی سیرجان را برآورده سازند!؟

راستی در این سال‌ها چه کرده‌اند با این شهر؟ به کدام گل روی شهرمان بنازیم؟

بگویم فضای سبز سالم و شادابی دارد و درختانش نخشکیده‌اند و پارک‌های زیبایی دارد؟

از پیاده‌روهای شهرمان تعریف کنیم؟ به پیاده‌روی همان اداره‌ای که در سالن همایش‌هایش معارفه شدید، دقت کردید؟ برای شما روی آن خاک و خل آب پاشیده بودند. برای مردم عادی که نمی‌پاشند.

لذا وقتی خواستیم بگوییم شهر ما برای معلولان مناسب سازی نشده، دوباره یادمان به همان پیاده‌روهایی آمد که هر شهروند سالم و تنومندی هم پایش در آن پیچ می‌خورد.

از این نیز بگذریم، اگر به خاطر اسکان‌تان در سیرجان سر و کارتان به اجاره‌بهای خانه یا خرید آن افتاده باشد، متوجه شده‌اید که سیرجانی‌ها هزینه‌ی زندگی در تهران را می‌پردازند اما امکانات شهری کوچک و دورافتاده را دریافت می‌دارند.

عکس: سید محسن فروزنده

بنابراین ساکنان سیرجان دل‌شان به چه خوش باشد؟

بگوییم سیرجان مثل دیگر شهرهای کوچک هوای تمیزی دارد؟ که به خاطر صنعتی بودنش، ندارد.

شما را محیط زیستی معرفی کرده‌اند. بد نیست بدانید رعایت مسائل محیط زیستی هم در سیرجان شوخی‌ئی بیش نبوده. از معادن آلاینده‌اش که به خاطر فاصله‌شان بگذریم، مشخص نیست به حکم چه عقلی، در مجاور شهرک‌های صنعتی مجوز ساخت و ساز مسکونی داده شده؟ یا چرا بخش‌هایی از فضای سبز شهری را به این و آن واگذار می‌کنند و شهرداری آب چاه‌های فضای سبز را تانکر تانکر به معادن وا می‌گذارد؟!

دل‌مان خوش باشد سیرجان شهر تمیزی است و بهداشت معابرش رعایت می‌شود و روی فرهنگ شهروندانش در این باره کار موثر شده یا به سایت مدرن امحای زباله‌مان بنازیم؟

دل‌مان خوش باشد که سیرجان آسفالت با کیفیتی دارد یا ترافیک روانی دارد و کوچه هایش کنده کاری نیست؟

مجوز تجاری در کوچه و خیابان فرعی بی حساب و کتاب داده نشده یا در کوچه‌هامان به نسبت عرض کم‌شان تراکم فروخته نشده است؟

بگوییم در اطراف مکان‌های تاریخی سیرجان سایت‌های تفریحی گردشگری خوبی طراحی شده؟

خوشحال بچه‌های‌مان باشیم که تفریح‌گاه‌های خوبی دارند و وسایل بازی پارک‌ها نو است یا ناراحت امنیت زنان‌مان نباشیم که روشنایی معابر شهرمان عالی‌ست؟

صدور پروانه‌ی ساخت و ساز حساب و کتاب دارد و با توجه به اقلیم و فرهنگ معماری بومی‌ست یا شهرسازی‌مان اصولی و میدان‌هایمان زیبا و هندسی است؟

خیابان‌های پر ترددمان پارکینگ طبقاتی دارند یا مفتخر باشیم که پلیس ساختمانی‌مان نظارت درستی بر لزوم رعایت استانداردهای ساخت و ساز دارد؟

پز المان‌های زیبای سیرجان را بدهیم یا شگفت‌زده‌ی خلاقیت مدیران سابق باشیم در رنگ کردن جدول‌ها؟

آسوده خاطر باشیم که بر تخلیه‌ی نخاله‌های ساختمانی نظارتی بوده یا امیدوار باشیم کمربندی شاهد قرار است سامان‌دهی و جابه جا شود؟

یا منت ممنون ماموران مبارزه با سدمعبر باشیم که دستفروش رنجیده را رنجیده‌خاطرتر می‌کنند آن هم در شهری که گداها و متکدی‌ها آزادانه در آن جولان می‌دهند؟

بگوییم سیرجان شهر گلیم و بادگیر و پسته و سنگ آهن است یا از مشاهیر بنام کشوری‌مان حرف بزنیم؟ با اشاره به کدام سردر یا مجسمه‌ی شاخص؟

خلاصه کنیم. آقای شهردار در یک کلام بگوییم که سال‌هاست به این شهر نه توجه شده و نه رسیدگی. توزیع همان حداقل امکانات و خدمات هم برابر نبوده. می‌گویید نه، سری به محله‌های پایین‌شهر بزنید. امید که بگذارند کار کنید تا به قول خودتان بعد از چند ماه ناچار به عذرخواهی و خداحافظی و رفتن نشوید.

و من‌الله توفیق، تحریریه هفته‌نامه سخن‌تازه

کلید شهر، به اهلش سپرده شد

پس از انتخابات شورای شهرو نشستن نمایندگان انتخابی مردم بر صندلی های شورای شهر و استعفای سروش نیا شهردار سابق حالا نوبت به انتخاب شهردار رسید. در ۲۰ شهریور ماه پس از ۲۳ جلسه علنی و غیرعلنی با رای همه اعضا(هفت رای) دکتر علی اکبر کریمی پور از بین پنج داوطلب به عنوان شهردار سیرجان انتخاب شد.

سرانجام در روز یکشنبه ۱۸ مهرماه، آیین تکریم و معارفه شهردار با حضور امام جمعه ، مدیرکل دفتر امور شهری و شوراهای استانداری کرمان، فرماندار ویژه و معاون استاندار، رییس و اعضای شورای اسلامی شهر، مسوولان نظامی و انتظامی و تنی چند از مدیران ارشد شهرستان سیرجان برگزار و سکان شهرداری سیرجان به دکتر کریمی پور واگذار شد

حجت الاسلام سید محمود حسینی، امام جمعه شهرستان سیرجان در این مراسم بیان کرد: سیرجان شهر بزرگی است و در هر شهری امام جمعه بودم و از شهرداری و شورای شهر تقاضای زیبایی شهر داشتم و سیرجانی که به نام دارالحسین است باید زیبا باشد و از شهردار منتخب درخواست دارم که در زمینه زیبا سازی شهر توجه ویژه داشته باشد. امام جمعه ی سیرجان بیان داشت: همه باید بدانیم مقام برای هیچ شخصی باقی نخواهد بود و اگر امروز در جایگاهی هستیم و کاری از دستمان بر می آید باید به شیوه ای رفتار کنیم که مدیون مردم نباشیم. اگر همگان به این نکته توجه کنند کارهای بسیار خوب صورت خواهد گرفت.

شهسواری، نماینده ی استاندار در این مراسم خاطر نشان کرد: ما با هر دو شهردار گذشته و فعلی سیرجان آشنایی داشتیم و از توانایی ها عملکردشان مطلع بودیم و اگر امروز شخصی مناسب پست شهرداری سیرجان باشد، آن شخص دکتر کریمی پور است و با این انتخاب می‌توان بیش از گذشته به آینده ی سیرجان امیدوار بود وی همچنین از زحمات دکتر سروش نیا و شورای شهر برای انتخاب دکتر کریمی پور تقدیر و شکر کرد.

شهباز حسن پور نماینده مردم سیرجان و بردسیر در مجلس شورای اسلامی که در این مراسم حضور نداشت طی پیامی آرزوی توفیق برای شهردار اسبق و همینطور آرزوی خدمتگذاری شایسته برای شهردار کنونی خواهان رسیدن مردم فهیم سیرجان به شهری شد که حق واقعی آن هاست.

سروش نیا شهردار اسبق در ادامه مراسم از شهرداران مناطق و معاونان که در این چند سال همراه وی بودند تشکر و قدردانی کرد و گفت: بودجه ۱۰۰ میلیاردی را محقق کردیم و در زمان تحویل گرفتن شهرداری با یک سری مشکلات روبه رو بودیم که در این مدت کارهایی مثل تبدیل وضعیت نیروهای شهرداری، احداث ترمینال مسافربری، آسفالت معابر و... انجام شد.

سهراب بهاالدینی، فرماندار ویژه سیرجان ضمن قدردانی از زحمات شهردار سابق و امیرمحمد عسکری در دوران تصدی سرپرستی شهرداری سیرجان با اشاره به اجرای پروژه‌های توسعه شهری طی یک برنامه زمانبندی مدون و مطلوب گفت: امیدواریم در دوران شهردار جدید ، با اجرای برنامه زمانبندی و رفع موانع با پیگیری هر چه سریعتر، امکان استفاده شهروندان از خدمات فراهم شود.

او افزود: برای رسیدن به توسعه شهرستان باید زمینه مشارکت آحاد جامعه از لحاظ سیاسی، اجتماعی و اقتصادی فراهم شود و درحقیقت همه باید به گونه‌ای تلاش کنیم که شرایط ارائه خدمت بهتر به مردم فراهم شود و باید از دیدگاه‌ها و نظرات مردم و صاحب نظران استفاده کنیم. فرماندار سیرجان بیان کرد: هر مجموعه بایستی با برنامه ریزی دقیق و اصولی، شهرداری را یاری رساند تا بازدهی خوب و مناسبی از این برنامه‌ها برای خدمتگزاری بهتر و مطلوبتر برای شهروندان حاصل شود.سهراب بهاالدینی انتخاب علی اکبر کریمی پور به عنوان شهردار جدید سیرجان که فردی جوان و شایسته، خلاق و توانمند تبریک گفت و عنوان کرد: شورای شهر سیرجان با شفافیت در انتخاب شهردار توانست نظر مثبت شهروندان را جلب کند و امیدوارم شهردار جدید با اتکا به خداوند متعال و با بهره‌گیری از ظرفیت‌ها و توان بالقوه مجموعه پر تلاش شهرداری در راستای ارتقای کمی و کیفی امور فرهنگی، خدمات شهری، عمرانی و رفع دغدغه‌های شهروندان به منظور شفافیت فرایندها، اقدامات لازم را فراهم کرده و دغدغه‌های جدی شهروندان سیرجان را رفع کند.

حسن خدامی پور، رئیس شورای شهر نیز ضمن تقدیر و تشکر از تمامی حضار گفت: ما برای انتخاب یک شهردار مناسب وقت گذاشته و تمامی جوانب را در نظر گرفتیم؛ برایمان مهم بود که تمامی برنامه های ارائه شده از سوی نامزدهای پست شهرداری را با دقت گوش داده و به نتیجه ی مطلوب در انتخاب خود برسیم. خدامی پور ادامه داد: سیرجان دومین شهر بزرگ استان است که پتانسیل های زیادی دارد و تنها به دست اشخاص کاردان و متخصص توسعه ی این شهر محقق خواهد شد. اکنون آن شخصی را انتخاب کرده ایم که برای شهرمان مناسب است و باتوجه به در حال توسعه بودن شهر سیرجان و آشنایی دکتر کریمی پور با عملکرد در شهر بزرگ و همینطور شهرهای در حال رشد و گسترش، می‌توانیم به آینده ی عمرانی شهرمان بیش از پیش امیدوار باشیم. خدامی پور اظهار داشت: سیرجان به عنوان شهر رسانه کشور شناخته می‌شود و در پروسه ی انتخاب شهردار به راستی رسانه ها کاملترین پوشش خبری را داشتند و جای تقدیر و تشکر ویژه از تمامی رسانه هاست که باب شفاف سازی را برای خود، مردم و دیگر مسوولین باز کردند و ما از این اقدام رسانه ها استقبال کرده و تشکر می کنیم.

دکتر علی اکبرکریمی پور، شهردار منتخب سیرجان هم به عنوان آخرین سخنران بیان کرد: من با افتخار می گویم که فرزند سیرجانم و از خداوند متعال متشکرم که لایق دانسته شدم تا برای شهر خود گامی بردارم و مفید باشم. وی در این‌مراسم با بیان اینکه به صورت میدانی شهر را بازدید کردم، گفت: ضمن تشکر از شهرداران سابق، تلاش می کنم از برنامه ها و تجربیات این بزرگواران استفاده کنم و اولویت اول من استفاده از نظر مردم در محلات به خصوص محلات کم برخوردار است.

وی گفت: باتوجه به پتانسیل و توانایی هایی که از شهر سیرجان میدانم، امیدوارم به زودی شاهد پیشرفت های بسیاری در این شهر باشیم و بتوانیم سیرجان را به جایگاه واقعی اش برسانیم شهرداری یک نهاد خدماتی است و ما تمام تلاشمان بر این خواهد بود تا بهترین خدمات را به شهروندان ارائه دهیم آنطور که لایق هستند. کریمی پور ضمن ابراز خرسندی از فعال و پویا بودن رسانه ها در سیرجان افزود: این که رسانه های سیرجان پویا هستند بسیار خوب است در آینده ارتباط و همکاری خوبی با آنان خواهیم داشت تا در زمینه ی اطلاع رسانی و شفاف سازی عملکرد، اخبار لازم را به مردم انتقال دهند. کریمی پور در پایان از تمام حضار جهت شرکت در این مراسم قدردانی نمود و افزود: امیدوارم بتوانم در این مسوولیت موفقیت نسبی جهت خدمت به همشهریان کسب کنم.

کاهش ۷۰ درصدی بارش‌ها در استان

فردای کرمان: به گفته‌ی رئیس مرکز پیش‌بینی اداره کل هواشناسی استان کرمان، بارش‌های پاییزی استان تنها ۱۶ درصد کل بارندگی‌های سالانه‌ی کرمان را شامل می‌شود که این میزان هم در پاییز امسال نسبت به دوره‌ی نرمال کمتر خواهد بود. حبیبی اظهار کرد: «سال زراعی از ابتدای مهرماه هر سال آغاز می‌شود که میزان بارش‌ها در استان کرمان از مهر ماه سال ۹۹ تا مهرماه سال‌جاری در مقایسه با سال قبل، حدود ۷۰ درصد کاهش داشته است»: «میزان بارش‌ها در پاییز نسبت به دوره‌ی نرال کمتر خواهد بود».

خبر

بیش از ۵۱ درصد دانش‌آموزان واکسن کرونا تزریق کردند

فردای کرمان: معاون تربیت بدنی و سلامت وزارت آموزش و پرورش با بیان این‌که بیش از ۵۱ درصد دانش‌آموزان واکسن کرونا تزریق کردند، تاکید کرد که رشد علمی، فرهنگی، اجتماعی و سلامت دانش‌آموزان، ایجاب می‌کند که مدارس را بازگشایی کنیم و برای بازگشایی مدرسه ضرورت دارد که واکسیناسیون دانش آموزان انجام شود. حمیدی بیان کرد: «حاصل این اقدامات در این شرایط خاص کشور، بازگشایی مدارس و آغاز سال تحصیلی توأم با آرامش بود و خوشبختانه توانستیم همزمان با شروع کار دولت جدید و دوره‌ی سرپرستی وزارت آموزش و پرورش، سال تحصیلی جدید را با تلاش مدیران و رؤسای مناطق و مدارس، با آرامش آغاز کنیم».

خبر

برگزاری چهارمین نشست انجمن مفاخر لنگرود با فرماندار

چهارمین نشست فرماندار با اعضای انجمن مفاخر لنگرود در سالن اجتماعات فرمانداری این شهرستان برگزار شد.

برگزاری چهارمین نشست انجمن مفاخر لنگرود با فرماندار به گزارش روابط عمومی اداره فرهنگ و ارشاد اسلامی شهرستان لنگرود، در این نشست که به همت انجمن آثار و مفاخر فرهنگی و هنری لنگرود با مشارکت فرمانداری و اداره فرهنگ و ارشاد اسلامی این شهرستان، صبح روز یکشنبه مورخ ۱۸ مهرماه سالجاری در سالن اجتماعات فرمانداری لنگرود برگزار شد. مطالبی در خصوص هماهنگی های صورت گرفته و برنامه های پیش بینی شده بزرگداشت دکتر محمدعلی صادقی از پزشکان خیر لنگرودی ساکن در استان کرمان و شهر سیرجان بیان شد.

جعفرزاده فهیم، لنگرود را دارای هنرمندان پرآوازه، فرهنگ غنی و تاریخ پرافتخار دانست و خاطر نشان کرد : افراد زیادی در این شهرستان وجود دارند که تاریخ شفاهی شهرستان و استان را در سینه دارند و نیاز است معلومات آنها مکتوب شود و در اختیار نسل جدید قرار گیرد.

محمد محمدی بندری، رئیس انجمن مفاخر شهرستان لنگرود نیز تشکیل انجمن مفاخر فرهنگی و هنری را محفلی برای تجمیع هنرمندان و مفاخر شهرستان دانست و اظهار داشت : شناسایی مفاخر شهرستان، تبادل اطلاعات و تجربیات، خلق ایده های نو هنری و فرهنگی، برگزاری همایش ها و نمایشگاه های آثار فرهنگی و انجام کارهای جدید و بدیع از اهداف تشکیل انجمن مفاخر این شهرستان می باشد.

در ادامه رئیس اداره فرهنگ و ارشاد اسلامی لنگرود، گزارشی از فعالیت های صورت گرفته از سوی انجمن مفاخر این شهرستان، تعداد مفاخر و نوع فعالیت های آنها و برنامه های اجرایی ارائه نمود.

وی اضافه کرد : برگزاری کنگره های تخصصی با هدف پاسداشت و بزرگداشت فرهیختگان و چهره های نام آشنای عرصه فرهنگ و هنر و ادب شهرستان از مهم ترین اولویت های این انجمن است.

در پایان این نشست، ضمن رونمایی از تابلوفرش چهره ی دکتر صادقی، از آقای نوید بازرگانان، هنرمند جوان و خوش آتیه لنگرودی در عرصه کارتون و کاریکاتور، به پاس راهیابی به جشنواره طراحی پوستر کشور فرانسه تقدیر بعمل آمد.

نیاز برنامه ریزی منظم و مدون برای خط واحدهای درون شهری؛

رویـــای حمل و نقـــل عمومـــی

معظمه صادقی

یکی از راه‌های کاهش ترافیک، استفاده مردم از ناوگان حمل و نقل عمومی است، در سیرجان سالهاست ناهماهنگی و بی نظمی در اتوبوس های خط واحد شهری همواره دارای مشکلاتی بوده و هست و این موضوع می تواند یکی از دغدغه های مسوولین وقت باشد این بی نظمی ۹۰ درصد از مردم سیرجان را مجبور به استفاده از وسایل نقلیه شخصی می‌کند. در واقع تنها درصد کمی از مردم راغب به استفاده از وسایل حمل و نقل عمومی هستند آن هم شامل افرادی می شود که از مناطق حاشیه ای شهر به مرکز شهر می آیند. این در حالی است که سالهاست در کرمان ودیگر شهرهای همجوار عبور خط واحدها، داشتن خط ویژه در خیابان، پوشش دهی تمام نقاط شهر، سرعت در انتقال مسافران و تعداد بالای ایستگاه های اتوبوس کاملا به چشم می آید. درست است که کرمان مرکز استان است و سیرجان شهرستان، اما شهری که داعیه دار استان شدن است و نماینده شهرش رییس مجمع نمایندگان استان است نباید در امری بدوی مثل حمل نقل عمومی اینقدر بلنگد که حتی نتوانیم با مرکز استان قیاسش کنیم. اگر سری به پایانه های اتوبوسرانی شهرمان بزنیم کاملا بی‌رنگ و روح است در حالی که سیرجان با این جمعیت باید مردم برای سوار شدن به اتوبوس صف می‌کشیدند و بلیت می‌خریدند.

حمل و نقل عمومی نیاز شهر

حمل‌ونقل و جابه‌جایی مسافر و کالا در جوامع پیشرفته امروزی از اهمیت زیادی برخوردار است و جابه‌جایی آسان، ایمن، راحت و اقتصادی حرف اول را می‌زند. تامین نیازهای اقتصادی و اجتماعی شهروندان، برطرف کردن مشکلات محیط زیست به ویژه آلودگی هوا، حل مشکل ترافیک و جابه‌جایی و انتقال آسان و راحت مردم ازجمله اهداف و خواسته‌های اصلی مسوولین و مردم است که با توسعه فضای ناوگان حمل‌ونقل عمومی امکان‌پذیر است. اما چرا در خیابان‌ها با انبوه اتومبیل‌های تک‌نفره مواجه هستیم و با توجه به اینکه وسایل نقلیه شخصی فضای بیشتری را اشغال می‌کنند این افراد ترجیح نمی‌دهند که به جای استفاده از وسایل نقلیه شخصی از وسایل نقلیه عمومی استفاده کنند؟

عکس: سید محسن فروزنده

ایستگاههای اتوبوس بیکار

یکی از شهروندان می‌گوید: مسیرم تا محل کار طولانی است مجبورم با تاکسی بروم هزینه زیاد است و اگر اتوبوس خط واحد منظم بود با خط واحد به محل کارم می رفتم. یکی دیگر می گوید: اگر کسی در این شهر ماشین نداشته باشد باید برای دو تا کار اداری حدود ۱۰۰هزار تومان پول آژانس و تاکسی دهد چون خط واحدها تمام نقاط شهر را پوشش نمی دهند و همه ساعتی نمی آید. بارها دیده ایم در ایستگاه‌های اتوبوس شهری راحت محل پارک ماشین ها شده و مدتها اتوبوسی در این مکانها نمی ایستد.

فرهنگ سازی برای استفاده از خط واحد

باید این فرهنگ در بین همه شهروندان نهادینه شود که استفاده از ناوگان حمل‌ونقل عمومی یک فرهنگ و نیاز جوامع شهری محسوب می‌شود و توسعه وسایل عمومی درون‌شهری می‌تواند بسیاری از مشکلات شهری ازجمله ترافیک، آلودگی هوا، آلودگی صوتی و ... را برطرف کند. یکی از اساسی‌ترین راه‌ها برای تقویت حمل‌ونقل عمومی و استفاده از این سیستم برای تردد و جابه‌جایی در سطح شهرها فرهنگ‌سازی و تشویق مردم به استفاده از وسایل حمل و نقل عمومی است، مردم باید به سمت استفاده از وسایل حمل و نقل عمومی تشویق شوند تا از فواید حمل و نقل عمومی، حمایت از محیط زیست، ایمنی بهبود حرکت و رفع نیازهای اجتماعی و اقتصادی شهروندان آگاه شوند.

در حمل و نقل عمومی سیرجان کمبود داریم

حسن خدامی، رییس شورای اسلامی سیرجان گفت: متاسفانه در چند سال اخیر هیچ خط واحدی به ناوگان اتوبوس رانی شهری سیرجان اضافه نشده است. وی می گوید: مصوب کردیم که شهرداری جهت تعمیر اتوبوس های فرسوده اقدام کند که از طریق سامانه ستاد استقبالی نشد و مجبور شدیم از طریق ترک تشریفات تا مبلغ حدود دو میلیارد و ۲۰۰میلیون تومان برای تعمیر ده وسیله ای که خراب هستند تخصیص شود. او در ادامه گفت: نکته دوم هم این است که مردم سیرجان فرهنگ استفاده از حمل و نقل عمومی برایشان جای نیفتاده قطعا اگر زیاد استفاده شود خب درآمدزایی هم خواهد داشت و مشکلاتش حل می شود. اما متاسفانه مردم سیرجان بیشتر سمت تاکسی های آنلاین و اینترنتی رفته اند چون در دسترس تر هستند. خدامی افزود: امیدوارم امسال موقعیتی فراهم شود که ناوگان حمل ونقل عمومی سیرجان نوسازی و منظم شود.

او در ادامه اظهار داشت: ایستگاه های اتوبوس مجهزی در شهر ساخته شد ولی متاسفانه تا فرهنگ استفاده از آنها را تقویت نکنیم این کارهای عمرانی از دست رفتند ناوگان هم‌مجبور است که ارائه خدماتش را تقویت کند.

خدامی افزود: تقاضا در بعضی مسیرها کم است و استقبال آنچنانی نیست شاید چون همشهریان ناوگان عمومی را در حد رفع نیاز خودشان نمی بینند و شهرداری باید تلاش بیشتری کند و برای ایجاد تقاضا باید به طور غیر مستقیم فرهنگ سازی کنیم.

مسوولین خوش بین

رضا یوسفی مدیر عامل سازمان حمل و نقل،بار و مسافر شهرداری سیرجان گفت: سیرجان در حال حاضر دارای ۵۰ دستگاه خط واحد در ناوگان عمومی است و حدودا ۲۰۰ ایستگاه انتقال مسافر در سطح شهر داریم ولی مسیرهای کم مسافر را پوشش نمی دهیم و اکثر مناطق را شهری را از نظر خطوط شهری پوشش داده ایم یوسفی ادامه داد: شروع به کار ناوگان عمومی سیرجان از ۷:۱۵ صبح تا ۷:۳۰ شب است و هر نیم ساعت یکبار و در بعضی مسیرها با ساعت متفاوت اتوبوس ها گردش دارند. این مقام مسوول در رابطه با نبود خط واحد در تمام نقاط شهر نیز گفت: این امر دلایل زیاد از قبیل نبود مسافر و نبود راننده است .

او افزود: تعداد خط واحد با توجه به نیاز شهر و آماده بودن زیرساختها و فرهنگ استفاده از اتوبوس هست و ارتقا حمل و نقل عمومی بر می گردد به استقبال شهروندان از وسایل حمل و نقل عمومی و باید با همکاری مردم و اهالی محترم رسانه این فرهنگ سازی صورت بگیرد. امید است که با توجه به گفته شدن میزان اهمیت حمل و نقل عمومی و مشکلات مردم با ناوگان فعلی سیرجان مسوولین ذی ربط به جای خوش بینی و مثبت نگری به این موضوع در پی استاندارد سازی حداقل برای این موضوع مهم که مشکلاتش بلاخره گریبانگیر ساکنان این شهر می شود باشند.

سخن تازه: در پاسخ به مسوولین باید بگوییم درست است که با فرهنگ سازی شود اما اگر خط واحد حتی در مسیرهای کم مسافر به طور منظم در ایستگاههای توقف داشت مطمئن باشد مردم راغب به استفاده می شدند.

مدیریت محترم مالی
شرکت کشاورزی سیرجان بنیاد
جناب آقای مهندس
علی شاهبداغی
ضایعه درگذشت پدر گرامی تان
را خدمت شما و خانواده محترم تسلیت عرض نموده و از خداوند منان برای شما صبری عظیم و اجری جزیل و برای آن بزرگوار رحمت واسعه الهی را مسئلت می نماییم.
اتحادیه شرکت های تعاونی تولید روستایی شهرستان سیرجان

مدیریت محترم مالی
شرکت کشاورزی سیرجان بنیاد
جناب آقای مهندس
علی شاهبداغی
باکمال تاسف و تاثر درگذشت پدر گرامیتان را تسلیت عرض نموده و از خداوند منان برای آن مرحوم مغفرت و برای بازماندگان صبر جمیل و اجر جزیل خواستاریم.
سازمان نظام مهندسی کشاورزی و منابع طبیعی شهرستان سیرجان

سوپرایز
دورود بر شما همراهان عزیز
تعداد محدودی مبلمان با شرایط ویژه اقساط به فروش می‌رسد
هدف ما لبخند رضایت شماست
فروش فوق العاده
مرکز خرید مبلمان امام علی را از دست ندهید
مبلمان تمام اقساط(دم قسط)
بدون پیش پرداخت
مثل همیشه بدون سود
به همراه چک معتبر
فقط اینبار ۱۰ ماه تا ۱۲ ماه اقساط
سیرجان-انتهای بلوار اصلی حجت‌آباد بازار مبل امام علی(ع)
۰۹۱۲ ۴۱۵ ۸۰۰۱
moble_ emam_ali_sirjan

آهن آلات دست دوم و انواع ضایعات
شما را با بالاترین قیمت در محل خریداریم.
۰۹۱۳ ۲۷۸ ۳۰۵۲/۰۹۱۳ ۱۴۵ ۲۶۴۳
خدائی ۰۹۱۹ ۲۳۰ ۵۰۳۶

دکتر سعداله صمدی (عضو انجمن جراحان پلاستیک و زیبایی ایران)
انجام کلیه جراحی های پلاستیک شامل رینوپلاستی(جراحی بینی)
سپتوپلاستی (جراحی انحراف بینی)
ماموپلاستی (کوچک، بزرگ ، بالا کشیدن و پروتز پستان)
ابدومینوپلاستی (برداشتن چربیهای شکم ،تامی تاک)
برداشت چربی پهلوها وایجاد فرم ساعت شنی
فیس لیفت (جراحی زیبایی صورت ، از بین بردن شلی ، خط خنده و غبغب)
براکی پلاستی (جراحی بازو ، اصلاح شلی پوست بازو)
بلفاروپلاستی (جراحی پلک ها)
بالا بردن ابروها
جراحی پیشانی
پروتز چانه و گونه
پروتز باسن ، فیلر (ژل و چربی)
تزریق ژل و چربی ، بوتاکس ، مزوتراپی، پلاکت درمانی (پی ار پی)
رفع کک و مک ، لک صورت ، جای زخم و اسکار سوختگی و خالکوبی با لیزر
لیزر موهای زاید
اتوپلاستی (زیبایی گوش)
زاویه سازی و رفع عیوب فک و چانه و شکستگی فک
کلیه جراحی های ترمیمی شامل پیوند اعضا و ناهنجاریهاری مادرزادی
کرمان ،بلوار جمهوری ، بعد از سه راه هوا نیروز، برج اول ، طبقه ۷ ، واحد ۱
تلفن: ۳۲۶۵۸۳۱۶ - ۰۹۱۳۱۴۱۰۱۲۹

جشنواره ایده‌های خلاق برگزار می‌شود

گفتار نو: جشنواره ایده‌های خلاق با محوریت پیشگیری از آسیب‌های اجتماعی در سیرجان و با هدف توسعه فضای همفکری و خلاقیت شهروندان بنا به مصوبه شورای فرهنگ عمومی شهرستان سیرجان و با همکاری روابط‌عمومی و امور بین‌الملل شرکت گل‌گهر برگزار می‌شود، به منظور پیشگیری از آسیب‌های اجتماعی و با در نظر گرفتن محورهای جشنواره، خلاصه‌ای از طرح پیشنهادی خود را ارسال و در جشنواره شرکت کنند. محورهای این جشنواره اشاره به موضوعات و معضلاتی چون سرقت‌های خُرد، نزاع و خشونت، آسیب‌های فضای مجازی، اعتیاد، خودکشی، افزایش روزافزون آمار طلاق، فسادهای اخلاقی است علاقه‌مندان می‌توانند ایده‌های خود را تا ۵ آبانماه سالجاری به صندوق پستی ۷۸۱۸۵-۱۱۱ یا شماره واتس آپ ۰۹۱۳۰۶۳۳۶۷۶ ارسال کنند.

خبر

«کپسول» به جشنواره فیلم کوتاه تهران راه یافت

فیلم کوتاه «کپسول» به کارگردانی امیر پذیرفته و تولید انجمن سینمای جوان رفسنجان به بخش مسابقه ملی سی‌وهشتمین جشنواره بین‌المللی فیلم کوتاه تهران راه یافت. «کپسول» روایت تلاش و تکاپوی پسربچه‌ای برای تحقق رویای کودکی‌اش است. اسامی ۵۰ فیلم داستانی راه‌یافته به بخش مسابقه ملی سی‌وهشتمین جشنواره بین‌المللی فیلم کوتاه تهران اعلام شد که نام فیلم کوتاه «کپسول» به کارگردانی امیر پذیرفته نیز در میان این آثار است. فیلم کوتاه «کپسول» روایت تلاش و تکاپوی پسربچه‌ای برای تحقق رویای کودکی‌اش است. بابک نوری، ندا حسینی، میلاد ترقی‌خواه، سیدمحمدرضا حسینی، عباس باقری، سعید جندقی، علی آخوندی و آسمان خدادادی بازیگران این فیلم کوتاه هستند.

نگاهی به اولین اجرای تآتر بعد از دو سال همه‌گیری کرونا؛

روایتِ روزِ واقعه

هدی رضوانی پور

در دو سال گذشته که کرونا بر سر جهان آوار شد، بسیاری از برنامه‌های فرهنگی و فعالیت‌های هنری منحل شد. کنسرت‌ها، اجرای تآترهای صحنه‌ای، سینماها و بسیاری از برنامه‌های دیگر بساطشان برچیده شد و انگار فراموش کرده‌ایم که روزی از همه این برنامه‌های فرهنگی در سطح شهر استفاده می‌کردیم و پای ثابت خیلی‌های‌شان بودیم. اما با گذشت دو سال و بهبود نسبی شرایط کرونا، در روزهای منتهی به اربعین؛ اولین تآتر شهر سیرجان در دوران کرونا روی صحنه رفت. اجرای صحنه‌ای روز واقعه به کارگردانی سهیل صالحی، کاری بود که وقایع عاشورا را با تلفیقی از نور و سایه برای مخاطب روایت کرد تا دوباره خون زندگی در رگ تآتر این شهر جریان پیدا کند.

سعی کردیم کار متفاوتی نسبت به سال‌های قبل رائه دهیم

تآتر روز واقعه، تآتر صحنه‌ای بود که کمی متفاوت عمل کرده است. صالحی کارگردان این تآتر در خصوص نحوه اجرای تآتر مذکور می‌گوید: مؤسسه مردم‌نهاد کیمیای هنر متولی و تهیه‌کننده اجرای روایت روز واقعه بود و حمایت کرد تا این کار روی صحنه برود. هرسال کارهای بازسازی واقعه عاشورا برای روز اربعین در سیرجان انجام می‌شد. این تآتر هم در راستای همان اجراهای قبلی انجام شد؛ منتها با تلفیق نور، صوت، موسیقی و آواهای مذهبی.

حدود دوازده بازیگر در این اجرا نقش داشتند و کار روی صحنه رفت. یک بخش کار سایه و بخش دیگر روی صحنه اجرا شد. سایه‌ها با نور کار می‌شدند و به‌صورت تمثیل بازماندگان واقعه عاشورا و با کمک نور؛ روایت اربعین بر پرده نقش می‌بست. همه این کارها با همت جمعی از افراد باتجربه در حوزه اجراهای صحنه‌ای و محیطی شکل گرفت.

صالحی در خصوص علت اجرای این تآتر در فضای سالنی اضافه می‌کند: به دلیل شرایط کرونا اگر می‌خواستیم اجرای محیطی داشته‌باشیم، جمعیت زیادی حضور پیدا می‌کرد که کنترل آن‌ها به دلیل وضعیت کرونا سخت می‌شد. به‌همین دلیل تصمیم بر آن شد اجرای سالنی و با رعایت پروتکل‌های بهداشتی داشته‌باشیم؛ آن هم با حضور تعداد محدودی مخاطب. هلال‌احمر در رعایت این پروتکل‌ها همراه ما بود.

در فضای باز با جمعیت زیادی روبرو می‌شدیم و فاصله‌گذاری اجتماعی ممکن بود رعایت نشود. همچنین در این اجرا چون از نور و صوت استفاده می‌شد؛ در فضای آزاد امکان استفاده صحیح از آن‌ها وجود نداشت. این کار مثل اجراهای هرسال به‌صورت بازسازی نبود. ما سایه‌ای از اتفاقات روز عاشورا را به مخاطب نشان دادیم.

با یک روایت خلاقانه؛ کار مردم‌پذیرتر می‌شود

امسال که این تآتر بصورت سالنی اجرا شد ممکن است این سوال را در ذهن مخاطب ایجاد کند که در سال آینده شاهد اجرای سالنی خواهد بود یا محیطی؟ کارگردان این تآتر آئینی در خصوص نحوه برگزاری تآتر مذکور در سال آینده به‌صورت محیطی یا سالنی خاطرنشان می‌کند: تقریباً ده سال است که بازسازی وقایع عاشورا در شرایط محیطی در حال انجام است.

یک موضوع خاص، با کارگردانی‌های مختلف روی صحنه می‌رود. چنان‌که اجرای محیطی وقایع عاشورا را در امامزاده احمد (ع)، امامزاده علی (ع)، زمین ورزشی گل‌گهر و... شاهد بوده‌ایم. امسال به‌دنبال این بودیم که کار متفاوتی از سال‌های گذشته را روی صحنه ببریم.

کاری که نوآوری داشته باشد و از جنبه‌های مختلف بررسی شود. سال آینده هم تلاش می‌کنیم شکل دیگری از روایت کربلا را به اجرا در بیاوریم.

مهم این است که چگونه به موضوع پرداخته شود و روایت را به شکل جدیدتر و مردم پذیرتر ارائه دهیم.

اولین تآتر پس از دو سال هجوم کرونا به حوزه هنری

تآتر روز واقعه، اولین تآتری است که در شهر سیرجان پس‌از دو سال شیوع کرونا روی صحنه رفته‌است. به طبع تمرینات تآتر در شرایط کرونا و با حفظ پروتکل‌های بهداشتی، سختی‌های خاص خودش را دارد. صالحی در خصوص این سختی‌ها و رعایت شیوه‌نامه‌های بهداشتی کرونا در حین تمرین می‌گوید: سعی کردیم حین تمرین فاصله‌گذاری‌ها را رعایت کنیم. در اجرا هم با اینکه ماسک استفاده نمی‌شد ولی هنروران فاصله را رعایت می‌کردند.

با توجه به این‌که تمرین‌ها بیشتر حسی بود و بازی‌های میدانی در روزهای آخر انجام می‌شد، توانستیم پروتکل‌ها را رعایت کنیم. شب اجرا هم سعی کردیم موارد ایمنی از کرونا را روی استیج حفظ کنیم. بااین‌حال تمرینات سختی‌های خود را داشت و تا جایی‌که توانستیم مدیریت کردیم که مسئله‌ای پیش نیاید. در خصوص رعایت پروتکل‌های بهداشتی در بین تماشاگران هم نیروهای جمعیت هلال‌احمر به ما کمک بسیاری کردند.

این کارگردان به بازخورد خوب مخاطبان هم اشاره کرده و می‌گوید: بازخورد مخاطبان فراتر از انتظار ما بود. به‌جایی رسید که در شب سوم اجرا احتمال سانس دوم را هم می‌دادیم. ظرفیت سالن با حفظ پروتکل‌های بهداشتی کاملاً پر می‌شد. درحالی‌که در شرایط کرونا انتظار حضور بیشتر از ۴۰ مخاطب را نداشتیم. حتی هرشب تعدادی برگشتی از سالن هم داشتیم.

این نشان می‌دهد پس‌از دو سال فاصله گرفتن از اجراهای صحنه‌ای، مردم به‌شدت مایل به تماشای تآتر هستند و اگر شرایط کرونا اجازه دهد باید اجراهای تآتر مجدد از سر گرفته شود. کما اینکه به‌احتمال زیاد در هفته پایانی مهرماه هم اجرای تآتری را در شهر سیرجان شاهد باشیم.

اهمیت مساله فرهنگ و هنر در شکل‌گیری پایه‌های اجتماعی هر جامعه بر کسی پوشیده نیست و تمایل مردم به گذراندن اوقات فراغت خود با تماشای تآتر، فیلم و یا استفاده از کنسرت و موسیقی به ویژه پس از دو سال دوری از آن‌ها در شرایط کرونا کاملا آشکار است.

آنچه بیشتر حائز اهمیت است این است که پس‌از گذشت دو سال از شیوع کرونا و رکود تمامی این حوزه‌های هنری؛ می‌طلبد حالا که شرایط کمی رو به بهبود است برای از سر گرفتن این فعالیت‌های فرهنگی برنامه‌ریزی مدونی انجام شود تا در یک بستر مناسب و با حفظ پروتکل‌های بهداشتی، فرصتی فراهم شود که هم هنرمندان به حوزه کاری خود بیشتر از قبل بپردازند و هم مخاطبانی که دو سال از این هنرها دور بوده‌اند، بتوانند دوباره با آن‌ها ارتباط خوبی برقرار کرده و اوقات فراغت خود را همراه با برنامه‌های فرهنگی سپری کنند.

یادداشت

آری چنین کنند بزرگان!

محمد لطیف‌کار: تنها از عهده‌ی امثال دکتر باستانی پاریزی برمی‌آید و بس، که وقتی با دکتر عبدالحسین زرین‌کوب، رقیب دریافت «جایزه‌ی فروغ فرخزاد» می‌شود، نامه‌ای به مدیریت روزنامه اطلاعات (برگزارکننده‌ی جایزه) بنویسد که دکتر زرین‌کوب از او شایسته‌تر است و جایزه را به او بدهید.

این مطلب را امروز در خاطرات «دکتر جواد مجابی نویسنده، شاعر و روزنامه‌نگار» خواندم و لذت بردم. همین ویژگی مردان دانشی و هنرمند است که آن‌ها را از دیگران متمایز می‌کند، و معمولا الگو می‌شوند، تا با آن‌ها بتوانیم دنیای بهتری بسازیم.

ماجرا از این قرار است که آقای «مجابی» روزگاری که در روزنامه اطلاعات کار می‌کرده است، با همکاری بخش فرهنگی این روزنامه، جایزه‌ای با عنوان «فروغ فرخزاد» راه‌اندازی می‌کند. در جریان داوری‌های این جایزه، خبر به دکتر باستانی می‌رسد که رقابت او با «دکتر زرین‌کوب» برای کسب جایزه‌ی فروغ، به مرحله‌ی «پنجاه، پنجاه»، رسیده است.

واکنش این مورخ و استاد دانشگاه به این «خبر»، آن است که فورا دست به کار شود و برای مدیریت روزنامه نامه بنویسد، تا رای داوران را به زیان خود بزند!

او در این نامه با اشاره به هیات داوران می‌نویسد: «اگر رای مدعی را ـ که خود مخلص باشم ـ لااقل به اندازه‌ی یک رای قبول داشته باشند، از این راه دور رای خود را می‌دهم و تقدیم می‌کنم بر استحقاق قطعی استاد زرین‌کوب، و به جد و حقیقت می‌گویم که شایستگی دریافت این جایزه، تنها از آن دکتر زرین‌کوب است، که حق اوست. که جایی که دریاست من کیستم؟ امسال نوبت ما نیست و من این جایزه را البته قبل از دکتر زرین‌کوب دریافت نخواهم کرد».

این رویداد را ندیدم دکتر باستانی در جایی به آن اشاره کرده باشد، حال آن‌که به‌خاطر درس معرفتی و اخلاقی‌اش حیف است از آن غفلت کنیم، و جایی نقل نشود. به‌خصوص که در این روزگار وانفسا که ما در آن هستیم، شوربختانه گاهی می‌شنویم که برخی از مدعیان، برای کسب جایزه‌هایی که حق‌شان هم نیست، دست به چه لابی‌گری‌ها و تبلیغات نادرست به سود خود که نمی‌زنند!

در مورد این اقدام دکتر باستانی چیزی بیشتر از این به ذهن‌ام نمی‌رسد، الّا این‌که بگویم: آری «چنین کنند بزرگان»!

روح هر دو بزرگوار شاد و یادشان همواره گرامی باد.

دکترعلیرضا کتابدار مدرس روزنامه‌نگاری کشور:

گل گهر مسئولیت اجتماعی‌اش را جدی گرفته است

دکتر علیرضا کتابدار مولف کتاب روزنامه‌نگاری آنلاین و مدرس این رشته، تا کنون چند بار به سیرجان آمده و در شهر ما نیز همانند دیگر شهرستان‌های کشور به تدریس روزنامه‌نگاری و خبرنگاری آنلاین پرداخته است. روز جمعه‌ی هفته‌ای که گذشت نیز خبرنگاران رسانه های سیرجان از نکته‌های گفته شده در این کارگاه آموزشیِ یک روزه بهره بردند. به همین بهانه در حاشیه‌ی برگزاری کارگاه آموزشی، با او به گفت‌وگو نشستیم تا از تاثیر این کلاس‌ها بر فرایند اطلاع‌رسانی در سیرجان به عنوان شهر رسانه بپرسیم.

آقای کتابدار به نظر شما برگزاری این طور کارگاه‌های آموزشی به همت شرکت صنعتی و معدنی گل‌گهر چقدر در فرهنگ سیرجان اثرگذار است؟

سیرجان از شهرستان‌های قوی در حوزه‌ی رسانه است. کلاس‌هایی که ما پیش از این به همت خود گل گهر برگزار کردیم تا کنون ادامه داشته و خوشبختانه مستمر بوده. کلاس روزنامه‌نگاری صرفا سخنرانی نیست. باید دوستان تمرین‌ها را انجام بدهند وگرنه کارگاه خوبی نخواهد بود. خدا رو شکر بازخوردی که من گرفتم و مسئولان برگزاری این کلاس‌ها هم اشاره کردند، نسبتا موثر بوده. شاید همان تاثیر مثبت هم باعث شده که گل‌گهر به ادامه‌ی برگزاری این کلاس‌ها علاقه‌مند بشود که این دوره‌ها را ادامه بدهد و حتا دوره‌های دیگری هم برگزار کند.

استقبال از این کلاس‌ها چطور بوده؟

علاقمند و علاقمندی زیاد است. استمرار این دوره‌ها می‌تواند تاثیر خوبی بر ارتقا سطح کیفی روزنامه‌نگاری سیرجان داشته باشد.

چه مباحث روزی را پیرامون روزنامه‌نگاری آنلاین در کارگاه مطرح کرده‌اید؟

از آنجا که با تاکید بر علوم انسانی ما چیزی به نام فارغ التحصیل نداریم و تحصیل همواره در حال به روز شدن است؛ مباحثی که در کارگاه آموزشی تعریف کردیم از قبیل روزنامه‌نگاری چند رسانه‌ای و روزنامه‌نگاری موبایلی همه مباحث روزی است که خیلی از مراکز استان هم حتا هنوز به آن ورود نکرده‌اند اما نیاز روز جامعه است.

اما در عصر فضای مجازی به نظر می‌رسد چیزی که مورد نیاز جامعه باشد و فراموش شده، روزنامه‌نگاری تحقیقی باشد که کمبودش به شدت احساس می‌شود! چرایی و چگونگی خبرها بی‌پاسخ گذاشته می‌شود و خبرنگار به عمق خبر نمی‌رود.

این یک ژانر جداگانه است. نه تنها در اینجا در کل کشور ما کمتر شاهدش هستیم و با حجمی از وی گفت و وی افزود روبروییم. خبرها کمتر به سمت پاسخ دادن به این سوال می‌روند که چرا فلان اتفاق افتاده؟ پیگیری چرایی‌هایی که لایه پنهان موضوع هستند و عیان نیستند، کمتر مشاهده می‌شود.

افراد در خبرنویسی به پیشینه و ارائه جزییات توجه کنند. پیشینه و ارائه جزییات همان چرایی و چگونگی هستند. پیشینه داستان را دربیاورند که چرا این طور بوده . اگر آن چرایی و چگونگی اتفاق بیفتد، خبر از نظر محتوا قوی می‌شود. اطلاعاتی که به مخاطب می‌دهد کاملتر و جامع‌تر است. البته ممانعت‌ها و ممنوعیت‌هایی وجود دارد که گاهی برای انتشار ارائه‌ی جزییات و ارائه چگونگی و چرایی معذوریت ایجاد می‌کند و اجازه نمی‌دهد روزنامه‌نگاری تحقیقی انجام بشود. مسائلی مثل امنیت ملی و محرمانه بودن و... که اگر واقعا بحث این‌ها باشد، حتما خبرنگار باید رعات کند اما برخی موارد منافع فرد مسئول پشت منافع ملی و مصالح جامعه پنهان می‌شود

ذات خبرنگاری آنلاین به خاطر سرعت در انتشار خبر با تحقیق بیشتر و روزنامه‌نگاری تحقیقی ناسازگار است. چه راهکاری در این باره در کارگاه‌تان به خبرنویسان سیرجان ارائه دادید؟

ما مفاهمی اساسی خبرنگاری را داریم که در روزنامه‌نگاری چاپی و آنلاین همه یکی است. صحت خبر و درستی‌اش. دقت و دقیق بودن و جامعیت خبر. به شش عنصر خبر هم که باید در خبر پاسخ داده شود. تحت هیچ شرایط اجازه نداریم دقت و صحت خبر را فدای سرعت بکنیم. مهمترین خبر دنیا را داشته باشیم هم تا مطمئن نشده‌ایم اجازه انتشارش را ندارند. برای اطمینان هم از دو منبع مستقل باید خبر را تایید کنیم. مثل فوت کسی یا بازداشت فردی. اگر هم یک منبع هست باید منبع مطمئنی باشد. مثلن پسر طرف باشد. صدایش را داشته باشیم و... مطمئن باشیم و خبر را منتشر کنیم. حتا در فضای مجازی رسانه‌هایی که به صورت رسمی کار می‌کنند، تحت هیچ صورتی نباید دقت و سرعت را فدای سرعت کنند. فرق روزنامه‌نگارها با شهروند خبرنگارها همین است. شهروند خبرنگار یک چیزی را منتشر می‌کند و فردا اگر خبر دروغ باشد، خب خبر دروغ بوده. ولی اگر ما این کار را کنیم چه فرقی داریم؟ فیلترهای حقیقت یابی را باید جدی گرفت و اینکه چرا یک اتفاق افتاده. مثلن اگر خبر بیاید که امروز در سیرجان دویست نفر به علت کرونا مردند. نباید زود به یک منبع خبری اکتفا کرد و منشر کرد و جو داد که مخاطب جذب شود. ما روی چرایی‌اش باید تحقیق کنیم و برویم سراغ منابع خبری و بپرسیم درحالی که تا دیروز دو سه نفر در روز فوتی کرونا داشته‌ایم، چرا یکباره دویست نفر شده‌اند؟!

اما این کارها انجام نمی‌ضود و خبرنگاران تمایلی به این کار ندارند و فقط خبرها را از روی دست هم کپی و دومینو وار منتشر می‌کنند!

چون تنبل شده‌ایم. روزنامه‌نگار با ریکوردر فرق می‌کند. ریکوردر هرچی بهش بگویند را ضبط می‌کند. هرچی گفتند که خبرنگار نباید کله‌ش را تکان بدهد. اگر یک مسئولی مثل مدیر روابط عمومی بیمارستان گفت که دویست نفر در یک روز به دلیل کرونا فوت شده‌اند، خبرنگار باید برود سراغ منبع بالاتر و مثلا از رییس دانشکده علوم پزشکی بپرسد و چرایی را جست و جو کند. بپرسد چرا آمار یکباره این همه رشد پیدا کرده؟ توضیحش را پیدا کند و اگر پاسخ مسئولان قانع کننده نبود، باز باید این قانع کننده نبودن را اطلاع رسانی کنیم.

اما در عمل نه تنها پیچ‌های خبری به بسامد و پیامد اخبارشان توجه نمی‌کنند و آسیب روانی جامعه برایشان اهمیت ندارد که حتا گاه به طور عمدی از ارائه‌ی عمق خبر و پیشینه و چرایی و چگونگی دریغ می‌ورزند چرا که رسانه فکر می‌کند، احساسات کلی جامعه این نتیجه‌گیری شتابزده را بیشتر می‌پسندد و خبر این طوری بازار پسندتر است. یعنی واقعیت قربانی دیده شدن و لایک خوردن می‌شود.

پیشینه به جز ارائه‌ی عمق خبر، به خبر جهت مثبت یا منفی هم می‌دهد و از این جهت مهم است. خبرنگار درباره‌ی خبری که تهیه می‌کند باید اطلاعات داشته باشه و هم اطلاعات کسب کند.

اگر روزنامه‌نگاری را انتشار اطلاعاتی بدانیم که انتشار آن به سود منافع یک گروه نیستد، آیا به این معنا در سیرجان روزنامه‌نگاری می‌شود؟

وضعیت روزنامه‌نگاری در کشور کلا خوب نیست. سیرجان هم جزیره دور افتاده نیست. وسط ایران هم هست و جزیره نیست. پس سیرجان نمی‌تواند مختصاتی متفاوت از ایران داشته باشد. در داستان ۱۹۸۴ کار وزارت حقیقت دروغگویی بود. اسمی که داشت کارکردش ضد خودش بود. من نمی‌خواهم بگویم که به این شدت و شکل در کشور ما همین داستان است اما متاسفانه به خاطر ضعف اطلاع رسانی اعتماد مردم به رسانه‌های خارجی جلب شده به خاطر عملکرد بد رسانه‌هایی مثل صدا و سیما. ما خبر را درست متنقل نمی‌کنیم. حرفه‌ای برخورد نمی‌کنیم و موجب رو آردن عده‌ای به رسانه‌های خارجی می‌شویم و تصور می‌شود که رسانه‌های خارجی مستقل هستند، درحالی که این طور نیست.

وضعیت سیرجان از نظر روزنامه‌نگاری و نحوه اطلاع‌رسانی تفاوتی با معدل کشور ندارد و معدل کشور البته معدل بالایی نیست.

به نظر شما فعالیت‌های شرکت گل‌گهر در زمینه‌های آموزشی و حمایت از رسانه‌ها می‌تواند معدل رسانه‌ای سیرجان را بالاتر ببرد؟

گل‌گهر از معدود شرکت‌هایی است که به مسئولیت اجتماعی خودش اهمیت می‌دهد و برخلاف خیلی از شرکت‌ها قوی‌تر عمل کرده. مدیرانی که در راس این شرکت هستند نسبت به مسئولیت فرهنگی‌شان در قبال سیرجان آگاه هستند و به آن عمل می‌کنند.

پیشنهادی و انتقادی برای گل‌گهر در زمینه‌های برگزاری این کارگاه‌های آموزشی و یا برنامه‌های فرهنگی دیگر ندارید؟

باید به گل‌گهر دلگرمی داد که فعالیتش استمرار داشته باشه تا کمک بدهد به بالاتر رفتن سطح فرهنگ عمومی سیرجان.

سخن تازه

هفته‌نامه سیاسی، اجتماعی
صاحب امتیاز: بتول‌هاشمی‌معصومی
مدیرمسوول: ابوالقاسم محمودآبادی
چاپ: مهدوی کرمان
نشانی: سیرجان، خیابان نصیری شمالی، کوچه نصیری (۲۵) پلاک ۱۱۳ **کدپستی:** ۷۸۱۳۷۵۳۶۳۶
تلفن: ۴۲۲۰۲۱۴۰ **نمابر:** ۴۲۲۳۴۳۴۴ **سامانه پیام کوتاه:** ۳۰۰۰۹۹۰۰۶۱
تلفن سفارش آگهی: ۴۲۲۳۴۳۴۴-۰۹۱۳۳۴۷۵۱۹۱
سایت اینترنتی: www.sokhanetazeh.com **پست الکترونیکی:** sokhan.tazeh@Gmail.com **اینستاگرام:** Sokhan_Tazeh

گوناگون

ایران بیش از ۱۲۰ کیلو اورانیوم غنی‌شده ۲۰درصد دارد

روزنامه بریتانیایی گاردین با کمک گرفتن از گزارش‌های آژانس فرانس‌پرس و رویترز درباره محتوای گفته‌های محمد اسلامی در برنامه شامگاه شنبه ۱۶ مهرماه در شبکه یک نوشت: «رئیس سازمان انرژی اتمی ایران با حضور در یک برنامه زنده تلویزیونی اعلام کرد این کشور به بیش از ۱۲۰ کیلوگرم اورانیوم غنی‌شده ۲۰ درصدی دست یافته که بسیار بیش از میزان توافق‌شده در توافق هسته‌ای سال ۲۰۱۵ ایران با غرب موسوم به برجام است.»

توافق اولیه ایران و عربستان برای بازگشایی کنسولگری‌ها

ایرنا: یک دیپلمات خارجی در عربستان به به خبرگزاری فرانسه گفت که ایران و عربستان به توافق برای بازگشایی کنسولگری دست یافتند. به گزارش ایرنا به نقل از خبرگزاری فرانسه، این دیپلمات اعلام کرد: من فکر می‌کنم اعلام عادی سازی روابط شاید در چند هفته آینده اتفاق بیافتد. این منبع آگاه مستقر در عربستان ، گفت که دو طرف در آستانه توافق برای کاهش تنش بین دو کشور و جنگ نیابتی در منطقه‌بودند.

راهکار قطعی برای رفع مشکل بی‌آبی، طلب باران از خدا است

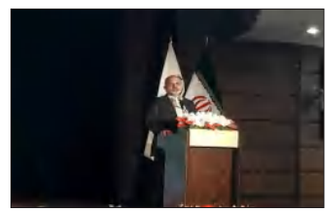

وزیر کشور در مراسم تودیع و معارفه استاندار اصفهان گفت: مشکل آب مربوط به همه کشور است و مختص استان اصفهان نیست. به گزارش ایلنا از اصفهان، احمد وحیدی اظهار داشت: اولین بحث ما برای رفع مشکل بی آبی متوسل شدن به لطف الهی است که باران رحمتش را برما بباراند و این راهکار قطعی است.

خطیب زاده: ایران با کسی شوخی نداشته و ندارد

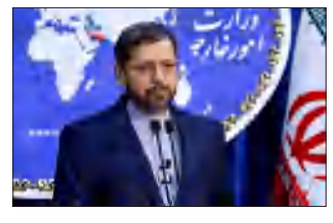

گروه سیاسی: سخنگوی وزارت امور خارجه تأکید کرد: ایران در خصوص موضوع امنیت ملی خود هیچ گاه با کسی شوخی نداشته و ندارد و همسایگان ما به خوبی این قضیه را می‌دانند و پیام‌های قاطعی در این زمینه از سوی ایران به همسایگانش ارسال شده است. مسئله مهم در این زمینه درک شرایط منطقه‌ای و همچنین رعایت اصول و توافقات قبلی در خصوص خزر است این‌ها مواردی است که باید به آن توجه کرد.

قالیباف: نتیجه هر توافقی باید لغو تحریم‌ها باشد

بهارنیوز: رئیس مجلس با تاکید بر این که طبق قانون اقدام راهبردی برای لغو تحریم‌ها، ایران باید اطمینان داشته باشد که آمریکا فشار حداکثری به مردم ایران در تحریم ها را منتفی می کند، گفت: پایبندی باید در برابر پایبندی باشد و نمی‌توان پذیرفت که صرفا آنها از ایران توقع اجرای تعهدات برجامی داشته باشند اما خودشان آن را اجرا نکنند. بر اساس برجام باید تحریم ها لغو شده و ایران انتفاع اقتصادی داشته باشد.

سخن ویترین آخر

هیچ اتفاق خارق‌العاده‌ای در مجلس مشاهده نشد

بهارنیوز: قریب به یک‌سال‌ونیم از عمر مجلس یازدهم می‌گذرد و برخلاف آنچه نمایندگان پیش از انتخابات مجلس شعار می‌دادند، هیچ اتفاق مثبتی در جهت رفع دغدغه‌های مردم از سوی آنها انجام نشده است. آنها تازه در زمان دولت روحانی می‌گفتند اگر رأی بیاورند می‌توانند با ریل‌گذاری درست، دولت روحانی را در مسیر درستی قرار دهند که نه‌تنها چنین نشد بلکه شاهد بودیم همزمانی مجلس یازدهم و دولت دوازدهم صرفا به مناقشه مجلس با دولت وقت گذشت.

حالا هم که دولت سید ابراهیم رئیسی روی کار آمده است بازهم اقدام ویژه‌ای از سوی نمایندگان برای بهبود شرایط دیده نمی‌شود. همه اینها در حالی است که به تازگی روزنامه جمهوری اسلامی نوشته است که در نظرسنجی‌هایی از مردم ۲۲ استان درخصوص عملکرد نمایندگان مجلس، نزدیک به ۶۰ درصد مردم از عملکرد نمایندگان استان خود ناراضی بودند و عملکردشان را قابل قبول نمی‌دانستند و در برخی استان‌ها نارضایتی به ۸۰ درصد می‌رسد.

یک فعال و تحلیلگر سیاسی درباره این موضوع گفت: «من نمی‌دانم که آماری که منتشر شده است چه‌قدر درست است اما برداشتم این است که این نظرسنجی دقیق نیست زیرا وقتی به علت نارضایتی مردم حوزه‌های انتخابیه مراجعه می‌کنیم، می‌بینیم که لزوما به عملکرد نمایندگان بازنمی‌گردد، بلکه آنها اساسا نمایندگان کنونی مجلس را نمایندگان اکثریت مردم نمی‌دانند؛ بنابراین وقتی از مردم بپرسیم که آیا از نمایندگان کنونی راضی هستید، با پاسخ منفی مواجه می‌شویم».

محمد مهاجری ادامه داد: «فارغ از این نظرسنجی‌ها که معیار دقیقی ندارند اما می‌توان گفت که هیچ اتفاق خارق‌العاده‌ای در مجلس یازدهم مشاهده نشده است؛ نه مصوبه‌ای مهم تصویب شده نه آنکه نطق و سخن مهمی از مجلس شنیده شده است. بخشی از توان مجلس در دولت قبل برای مقابله با دولت و سنگ‌اندازی پیش پای دولت آقای روحانی مصرف شد و حالا هم در دولت جدید اتفاق ویژه‌ای مشاهده نشده و مجلس تا کنون کار خاصی در حوزه مهار تورم، افزایش اشتغال یا موضوعات دیگری که به‌طور مستقیم به دغدغه‌های مردم مرتبط است، انجام نداده است و یکی دو طرح پر حاشیه را پی گرفته از جمله طرح صیانت از فضای مجازی و شفافیت آراء نمایندگان که هر دو هم سیاسی بوده‌اند».

او در پایان درخصوص اینکه آیا در آینده شاهد همراهی کامل مجلس و دولت خواهیم بود یا خیر، گفت: «به نظرم مجلس در نهایت چاره‌ای جز حمایت از دولت نخواهد داشت».

زوم

عکس: سید محسن فروزنده

حمل با جرثقیل

آیا نحوه قیمت‌گذاری خودرو تغییر کرد؟

بهارنیوز: رئیس شورای رقابت با اشاره به تلاش خودروسازان برای حذف قرعه کشی خودرو گفت: با توجه به اختلاف که بین قیمت کارخانه و قیمت بازار وجود دارد و این حجم بالای متقاضیان و عرضه محدود، قرعه‌کشی روش مناسب و تصمیم شورا بوده است.گرچه قرار بود در اواسط مهر و با پایان دوره دوم ۶ ساله شورای رقابت تغییراتی در ترکیب اعضاء ایجاد شود اما هنوز اتفاق نیفتاده است، در جریان این تغییرات بحث‌های مختلفی درباره نحوه قیمت‌گذاری خودرو و تغییر شیوه قرعه‌کشی در برخی اظهارنظرها و یا سایت‌های مربوط به خودرو دیده می‌شود.

این‌که ماجرا از چه قرار است موضوعی است که در گفتگو با رضا شیوا، رئیس شورای رقابت مورد بررسی قرار گرفت.

هنوز تکلیف ترکیب اعضا مشخص نیست

شیوا با اشاره به این‌که با وجود اتمام دوره ۶ ساله من همچنان به عنوان رئیس در شورای رقابت هستم تا این‌که وضعیت رئیس جدید مشخص شود، توضیح داد: در حال حاضر دوره برخی از اعضای شورا به اتمام رسیده و طبق قانون عضویتی در آن ندارند و با توجه به این‌که تعداد اعضا به حدنصاب نمی‌رسد، نمی‌توانیم جلسه‌ای برگزار و تصمیم‌گیری جدیدی انجام دهیم.

وی افزود: این در حالی است که از مدتی پیش ما طی نامه‌ای به دستگاه‌های مربوطه از جمله وزارت صنعت، معدن و تجارت، اقتصاد، دادگستری، سازمان برنامه و بودجه و اتاق بازرگانی اعلام کردیم که نمایندگان خود را معرفی کنند که هنوز این اتفاق به طور کامل نیفتاده است.

وی ادامه داد: از سوی دیگر باید وزارت اقتصاد، دو اقتصاددان و یک مالی را معرفی کند که رئیس جدید از بین این دو اقتصاددان با رای اعضاء تعیین می‌شود و بعد از مشخص شدن ترکیب با حکم رئیس جمهور ابلاغ نهایی خواهد شد که هنوز این وضعیت مشخص نیست.

تلاش خودروسازان برای حذف قرعه کشی

اما در ادامه این گفت‌وگو موضوع بحث‌های اخیر مطرح شده در مورد نحوه قیمت‌گذاری خودرو و حذف قرعه کشی مورد پرسش قرار گرفت که شیوا در این رابطه توضیح داد: این‌ها اغلب جوسازی‌هایی است که سایت‌های خودروسازی و خودرویی آن را راه انداخته‌اند اما هیچ‌گونه تصمیمی در این زمینه اخذ نشده و قیمت‌گذاری همچنان به روش فعلی و با قرعه کشی انجام می‌شود.

وی در مورد این‌که آیا ممکن است روش قرعه‌کشی تغییر کند؟ گفت که هر تغییری بعید نیست اما این‌که چه روشی جایگزین شود بسیار اهمیت دارد، چرا که تا پیش از آن همانطور که بارها اعلام کردیم بسیار شکایت در مورد روش سایت وجود داشت و حق بسیاری از بین می‌رفت از این رو آنچه که با توجه به شرایط موجود خودرو و تعداد عرضه در کشور وجود دارد و از سوی دیگر حجم بالای متقاضیان، به نظر نمی‌رسید که راهی بهتر از قرعه‌کشی و تقسیم این تعداد محدود خودرو وجود داشته باشد. با این حال همانطور به دفعات تکرار کردیم اگر کسی می‌گوید قرعه کشی روش مناسبی نیست بلافاصله باید از او سوال کرد که چه روش بهتری را در نظر دارد؟

هر چه توانستیم محدودیت گذاشتیم

رئیس مرکز ملی رقابت ادامه داد: ما هر آنچه محدودیت می‌توانستیم در روش فعلی اعمال کردیم که راه‌های رانت و فساد را ببندند اما اگر لازم است و کسی محدودیت بیشتری را مدنظر دارد تا وضعیت بهبود پیدا کند می‌تواند آن را اعلام، مورد بررسی و اعمال شود.

رئیس شورای رقابت درباره انجام تعهدات خودروسازان در قیمت گذاری فعلی و قرعه‌کشی گفت که آنها مکلف به انجام تعهدات و دستورالعمل شورای رقابت بودند و عملکرد آنها از سوی دستگاه‌های ناظر از جمله شورای رقابت، دادستانی و سازمان بازرسی نظارت و بررسی شده است.

فکر نکنم کشوری اینطور انحصار ایجاد کند

وی همچنین در مورد اینکه با توجه به تاکیدی که در مورد قرعه‌کشی به عنوان گزینه مناسب، آیا در دیگر کشورها هم از چنین روشی استفاده می‌شود، توضیح داد: فکر نمی‌کنم کشوری باشد که این چنین انحصار ایجاد کرده و ورود هر گونه خودرو تا ببندد و کاملا متکی به تولید داخل باشد آنهم وقتی که تولید خود پاسخگوی نیاز مردم داخل کشور نیست، حداقل در کشورهای دوربر این گونه نیست که کار به قرعه‌کشی برسد.

شورای فرهنگ عمومی شهرستان سیرجان با همکاری روابط عمومی و امور بین الملل شرکت معدنی و صنعتی گل گهر برگزار می کند

جشنواره‌ی ایده‌های خلاق با هدف پیشگیری از آسیب های اجتماعی

برنامه زمانی جشنواره

انتشار فراخوان: از یک شنبه ۱۸مهرماه ۱۴۰۰
آخرین فرصت ارسال ایده‌ها: ۵ آبان ماه ۱۴۰۰
داوری و انتخاب ایده‌های برتر: از ۶ آبان ماه به مدت یک هفته
اعلام نتایج: متعاقباً اعلام خواهد شد

علاقمندان و ایده پردازان عزیز بدون محدودیت سنی و با در نظر گرفتن محورهای جشنواره خلاصه ای از طرح پیشنهادی خود شامل بیان ایده خلاقانه، مزایای آن و کاربرد در حد پیشگیری آسیب های اجتماعی طبق برنامه زمانی جشنواره به صندوق پستی ۷۸۱۸۵/۱۱۱ و یا به شماره واتس آپ ۰۹۱۳۰۶۳۳۶۷۶ ارسال نمایید.

به ایده های برگزیده جوایز نفیسی اهداء می گردد.

اهداف جشنواره
- ترویج فرهنگ پیشگیری
- یاری جستن از افکار عمومی و اجتماعی سازی پیشگیری و ایجاد هم افزایی به منظور کاهش آسیب‌های اجتماعی
- توسعه فضای تعامل هم فکری و خلاقیت
- بهره گیری از انواع ظرفیت های محتوایی و فرهنگی فعالان و کنشگران دغدغه مند

قالب‌های ارائه ایده‌های خلاقانه
- فناوری‌های دیجیتال
- تولیدات هنری و نمایشی
- ورزش و اوقات فراغ
- مطالعات اجتماعی
- تولیدات رسانه‌ای
- اخبار و اطلاع رسانی
- کسب و کار و توانمندسازی

محورهای جشنواره
- سرقت‌های خرد
- نزاع و خشونت
- آسیب‌های فضای مجازی
- اعتیاد
- خودکشی
- افزایش روزافزون آمار طلاق
- فسادهای اخلاقی

شورای فرهنگ عمومی شهرستان سیرجان

آگهی دعوت از سهامداران

بدینوسیله از کلیه سهامداران **ایمن پارس سیرجان** (سهامی خاص) به شماره ثبت ۲۵۷ و شناسه ملی ۱۴۰۰۳۹۱۸۵۶۲ دعوت به عمل می آید تا در جلسه مجمع عمومی عادی بطور فوق العاده شرکت در ساعت ۹ صبح مورخ ۱۴۰۰/۰۸/۰۱ در محل شرکت تشکیل می شود حضور بهم رسانند.

الف) دستور جلسه:
۱-انتخاب مدیران۲-تعیین سمت مدیران ۳-تعیین دارندگان حق امضا و سایر مواردی که به پیشنهاد سهامداران در صلاحیت این مجمع می باشد

آگهی دعوت مجمع عمومی

جناب آقای دکتر
علی اکبر کریمی پور

انتخاب و انتصاب بجا و شایسته جنابعالی به سمت شهردار سیرجان و آغاز بکار شما را تبریک عرض نموده، توفیق روز افزونتان را در این عرصه از درگاه ایزد متعال خواستاریم.

روابط عمومی مدیریت برق شهرستان سیرجان

از ۲ نفر نیروی خانم
سن بالای ۲۵ سال
(ترجیحا ساکن حومه سیرجان نباشند)
برای **منشی و دستیار دندانپزشکی**
به صورت دو شیفت صبح و عصر
دعوت به عمل می آید
هماهنگی با شماره **۰۹۰۱۳۶۳۸۸۵۳**
« فقط پیامک» بفرستید

فروشی

آپارتمان تک واحدی، شمال جنوبی،سه طرف نورگیر، نمای سنگ،مجهز به آسانسور و پارکینگ،درب ضد سرقت واحد، پنجره دو جداره، سه خواب(یک خواب مسترمجهز به تراس و دو طرف نورگیر، دو خواب مجزا به تراس و پنجره نورگیر) کف سرامیک، آشپزخونه کابینت های گلاس، ده سال ساخت خیلی تمیز پذیرایی و سه خواب مجهز به اسپلیت، دو عدد توالت و یک عدد حمام بزرگ
واقع در بندرعباس ،گلشهر شمالی
خیابان مصطفی خمینی، جنب میدان صادقیه، ۲۵۶ متر،طبقه ۶(طبقه آخر) به فروش می رسد.
قیمت ۵/۵۰۰/۰۰۰/۰۰۰
شماره تماس: ۰۹۰۳۹۴۰۲۸۷۴

دعوت به همکاری

از دو نفر شاگرد آقا
ترجیحاً مجرد برای
تاسیسات ساختمان
(لوله کشی آب و فاضلاب و...)
دعوت به عمل می آید.
۰۹۱۳ ۷۶۰ ۴۸۴۹

دعوت به همکاری

از یک پرستار خانم با
سابقه کاری برای
نگهداری از دو نوزاد
سه ماهه از ساعت ۸ شب
تا ۸ صبح با حقوق مکفی
دعوت به عمل می آید.
۰۹۱۳ ۹۴۵ ۹۵۶۲

دعوت به همکاری

از یک نفر شاگرد آقا
ترجیحاً مجرد برای
همکاری در مغازه
تعویض روغن
دعوت به عمل می آید.
۰۹۳۶ ۰۲۶ ۱۹۹۹