سخن تازه

هفته‌نامه
خبری، تحلیلی، فرهنگی
اجتماعی، ادبی، ورزشی

SOKHAN TAAZEH

سال شانزدهم
چهارشنبه ۵ آذر ۱۳۹۹
۸ صفحه
شماره ۶۲۶
۲۰۰۰ تومان

گزارشی از وضعیت نابسامان خدمات رسانی پمپ‌های گاز :

جایگاه‌های همیشه تعطیل سی‌ان‌جی در سیرجان

■ علت این تعطیلی‌ها هربار موضوعی اعلام می‌شود، مثلاً در سال‌های قبل یکی از جایگاه‌های (CNG) مدت مدیدی تعطیل بود و علتش در واقع نپرداختن مبلغ گاز مصرفی‌اش به اداره گاز شهرستان بود

صفحه ۵

دود منطقه ویژه در چشم مردم محمودآباد

عکس: سخن تازه

صفحه ۵

گزارشی از مشکلات شهرک صدف:

شهرک صدف آسفالت شد، اما...

صفحه ۳

یتیمان خانواده‌دار!

صفحه ۴

دست‌های یاری رسان در ایام کرونا و تورم

صفحه ۷

گل‌گهر فاتح دربی استانی لیگ برتر فوتبال ایران؛

مس داغ

صفحه ۶

تجدید مناقصه سازمان سیما، منظر و فضای سبز (نوبت اول)

سازمان سیما، منظر و فضای سبز شهری سیرجان

فراخوان تجدید مناقصه عمومی یک مرحله ای
عملیات بهسازی پارک کتابخانه مکی آباد واقع در شهرک فدک

سازمان سیما، منظر و فضای سبز سیرجان در نظر دارد مناقصه عمومی خدمات **(شرح مختصر: عملیات بهسازی پارک کتابخانه مکی آباد واقع در شهرک فدک)** به شماره **۲۰۹۹۰۹۰۵۴۹۰۰۰۰۰۹** را از طریق سامانه تدارکات الکترونیکی دولت برگزار نماید.

کلیه مراحل برگزاری مناقصه از دریافت اسناد مناقصه تا ارائه پیشنهاد مناقصه گران و بازگشایی پاکت ها از طریق درگاه سامانه تدارکات الکترونیکی دولت (ستاد) به آدرس www.setadiran.ir انجام خواهد شد و لازم است مناقصه گران در صورت عدم عضویت قبلی، مراحل ثبت نام در سایت مذکور و دریافت گواهی امضای الکترونیکی را جهت شرکت در مناقصه محقق سازند.

تاریخ انتشار مناقصه در سامانه: تاریخ ۱۳۹۹/۰۹/۰۵ می باشد.
مهلت زمانی دریافت اسناد مناقصه از سایت: ساعت ۱۲:۰۰ روز یکشنبه تاریخ ۱۳۹۹/۰۹/۱۶
مهلت زمانی ارائه پیشنهاد: تا ساعت ۱۲:۰۰ روز شنبه تاریخ ۱۳۹۹/۰۹/۲۹
زمان بازگشایی پاکت ها: ساعت ۱۶:۰۰ روز یکشنبه تاریخ ۱۳۹۹/۰۹/۳۰
اطلاعات تماس دستگاه مناقصه گزار جهت دریافت اطلاعات بیشتر در خصوص اسناد مناقصه و ارائه پاکت ها
الف- آدرس: سیرجان- بلوار شهید زندی نیا، مجتمع سازمانی شهرداری و تلفن ۳-۴۲۳۳۸۱۰۲ - ۰۳۴
اطلاعات تماس سامانه ستاد جهت انجام مراحل عضویت در سامانه:
مرکز تماس: ۴۱۹۳۴-۰۲۱ دفتر ثبت نام: ۸۸۹۶۹۷۳۷-۸۵۱۹۳۷۶۸

مدیریت ارتباطات شهرداری سیرجان

شرکت معدنی و صنعتی گل گهر
GOLGOHAR MINING & INDUSTRIAL COMPANY

آگهی مناقصه عمومی تجدید شده
شماره ۴۱/۹۹/ع

شرکت معدنی و صنعتی گل گهر (سهامی عام) در نظر دارد «**اجرای عملیات حفاری ژئوتکنیک و آبشناسی به میزان ۲۲۲۷۰ متر با قطر HQ**» را از طریق برگزاری مناقصه عمومی به پیمانکار واجد شرایط واگذار نماید. لذا مناقصه‌گران می‌توانند جهت اخذ اسناد مناقصه به آدرس الکترونیکی WWW.GEG.IR مراجعه و اسناد مذکور را از قسمت تأمین کنندگان و مشتریان – مناقصه ها دانلود نمایند . مهلت تحویل پاکات ساعت ۹ الی ۱۴ روز یکشنبه مورخ ۹۹/۹/۱۶ در محل دفترکمیسیون معاملات مجتمع و یا دبیرخانه دفتر مرکزی تهران می باشد. ضمناً بازدید از محل اجرای موضوع مناقصه روز یکشنبه مورخ ۹۹/۹/۹ مقرر شده است. شرکت معدنی و صنعتی گل گهر در رد یا قبول هر یک از پیشنهادات بدون نیاز به ذکر دلیل و بدون جبران خسارت مختار می‌باشد.

مدیریت قراردادها و معاملات شرکت معدنی و صنعتی گل گهر

تجدید مناقصه سازمان سیما، منظر و فضای سبز (نوبت اول)

سازمان سیما، منظر و فضای سبز شهری سیرجان

فراخوان تجدید مناقصه عمومی یک مرحله ای
عملیات احداث آبنمای کف خشک پارک فردوسی

سازمان سیما، منظر و فضای سبز سیرجان در نظر دارد مناقصه عمومی خدمات **(شرح مختصر: عملیات احداث آبنمای کف خشک پارک فردوسی)** به شماره **۲۰۹۹۰۹۰۵۴۹۰۰۰۰۱۰** را از طریق سامانه تدارکات الکترونیکی دولت برگزار نماید.

کلیه مراحل برگزاری مناقصه از دریافت اسناد مناقصه تا ارائه پیشنهاد مناقصه گران و بازگشایی پاکت ها از طریق درگاه سامانه تدارکات الکترونیکی دولت (ستاد) به آدرس www.setadiran.ir انجام خواهد شد و لازم است مناقصه گران در صورت عدم عضویت قبلی، مراحل ثبت نام در سایت مذکور و دریافت گواهی امضای الکترونیکی را جهت شرکت در مناقصه محقق سازند.

تاریخ انتشار مناقصه در سامانه: تاریخ ۱۳۹۹/۰۹/۰۵ می باشد.
مهلت زمانی دریافت اسناد مناقصه از سایت: ساعت ۱۲:۰۰ روز یکشنبه تاریخ ۱۳۹۹/۰۹/۱۶
مهلت زمانی ارائه پیشنهاد: تا ساعت ۱۲:۰۰ روز شنبه تاریخ ۱۳۹۹/۰۹/۲۹
زمان بازگشایی پاکت ها: ساعت ۱۶:۳۰ روز یکشنبه تاریخ ۱۳۹۹/۰۹/۳۰
اطلاعات تماس دستگاه مناقصه گزار جهت دریافت اطلاعات بیشتر در خصوص اسناد مناقصه و ارائه پاکت ها
الف- آدرس: سیرجان- بلوار شهید زندی نیا، مجتمع سازمانی شهرداری و تلفن ۳-۴۲۳۳۸۱۰۲ - ۰۳۴
اطلاعات تماس سامانه ستاد جهت انجام مراحل عضویت در سامانه:
مرکز تماس: ۴۱۹۳۴-۰۲۱ دفتر ثبت نام: ۸۸۹۶۹۷۳۷-۸۵۱۹۳۷۶۸

مدیریت ارتباطات شهرداری سیرجان

شرکت معدنی و صنعتی گل گهر
GOLGOHAR MINING & INDUSTRIAL COMPANY

آگهی مناقصه عمومی
شماره ۴۹/۹۹/ع

شرکت معدنی و صنعتی گل گهر (سهامی عام) در نظر دارد « **عملیات احداث بنای یادمان شهدا**» واقع در مجتمع خود را از طریق برگزاری مناقصه عمومی به پیمانکار واجد شرایط و دارای گواهینامه صلاحیت پیمانکاری با رتبه حداقل ۵ ابنیه از سازمان مدیریت و برنامه‌ریزی کشور واگذار نماید. لذا کلیه متقاضیان می‌توانند جهت اخذ اسناد مناقصه به آدرس الکترونیکی WWW.GEG.IR مراجعه و اسناد مذکور را به همراه فرم پرسشنامه ارزیابی تأمین کنندگان از قسمت تأمین کنندگان و مشتریان – مناقصه ها دانلود نمایند. مهلت تحویل پاکات ساعت ۹ الی ۱۴ روز شنبه مورخ ۹۹/۹/۱۵ در محل دفترکمیسیون معاملات مجتمع و یا دبیرخانه دفتر مرکزی تهران می باشد. ضمناً بازدید از محل اجرای موضوع مناقصه روز شنبه مورخ ۹۹/۹/۸ مقرر شده است. شرکت معدنی و صنعتی گل گهر در رد یا قبول هر یک از پیشنهادات بدون نیاز به ذکر دلیل و بدون جبران خسارت مختار می‌باشد.

مدیریت قراردادها و معاملات شرکت معدنی و صنعتی گل گهر

محتکر ۱۱ میلیاردی مواد غذایی در سیرجان دستگیر شد

سردار ناظری اظهار کرد: «ماموران پلیس آگاهی شهرستان سیرجان از احتکار اقلام غذایی و ضروری در انباری در این شهرستان مطلع شدند و ضمن اطمینان از صحت موضوع و هماهنگی با مقام قضایی، به همراه نماینده اداره صنعت، معدن و تجارت و نماینده دادسرا به محل مورد نظر اعزام شدند».فرمانده انتظامی استان کرمان بیان کرد: «در بازرسی از این انبار؛ ۶۸ تن برنج ، ۹ هزار و ۶۰۰ عدد کنسرو، سه‌هزار و ۶۰۰ عدد رب گوجه‌فرنگی اقلامی دیگری کشف شد. وی افزود: «ارزش کالاهای احتکار شده، طبق نظر کارشناسان مربوطه، ۱۱ میلیارد و ۴۳۵ میلیون و ۲۰۰ هزار ریال برآورد شده است».

خبر

هزار خودرو از مبادی ورودی کرمان برگشت داده شدند

باشگاه خبرنگاران جوان: فرمانده پلیس‌راه استان کرمان از کاهش تردد در جاده‌های استان طی دو روز گذشته خبر داد و گفت که در دور روز گذشته، هزار دستگاه خودرو از پلیس‌راه‌های استان کرمان برگشت داده شده است.رضایی بیان کرد: «با اجرای طرح محدودیت‌های جدید کرونایی در استان، طی دو روز گذشته، ۲۶۱ هزار کاهش تردد وسایل نقلیه در جاده‌های استان کرمان را نسبت به اول و دوم آبان‌ماه شاهد بودیم».وی با بیان این‌که در اول و دوم آبان‌ماه سال‌جاری ۸۳۱ هزار تردد وسایل نقلیه در جاده‌های استان کرمان به ثبت رسیده است، افزود: «طی دو روز گذشته ۵۷۰ هزار تردد در جاده‌های استان ثبت شده است». رضایی با اشاره به این‌که اکثر مردم استان محدودیت‌های اعلام شده از سوی ستاد مقابله با کرونا را رعایت می‌کنند، اظهار کرد: «بسیاری از جاده‌های استان تحت تاثیر این طرح خلوت شده‌اند».

خبر

بستری ۱۵۰ بیمار جدید کرونا در استان

فردای‌کرمان: بنا به اعلام سخنگوی دانشگاه علوم‌پزشکی کرمان، طی ۲۴ ساعت گذشته، ۱۵۰ بیمار جدید در بیمارستان‌ها بستری شده‌اند و متاسفانه، ۲۹ نفر دیگر نیز جان باختند. بستری‌شدگان ۱۶ نفر بیش‌تر از آمار روز قبل هستند. بنا به اعلام سخنگوی دانشگاه علوم‌پزشکی کرمان، هم‌اکنون ۷۳۰ بیمار کرونا در استان بستری هستند.

از ابتدای همه‌گیری کرونا در استان تا سه‌شنبه چهارم آذرماه، در مجموع «۱۳ هزار و ۲۹ نفر» به‌دلیل ابتلا به این بیماری روانه‌ی بیمارستان شده‌اند و «یک‌هزار و ۷۹۴ نفر» نیز قربانی ویروس شده‌اند.

لازم به ذکر است که شیوه‌ی آماردهی درباره‌ی اپیدمی کرونا از اواخر خردادماه تغییر کرده و تنها تعداد «بیماران بستری و جان‌باختگان» از سوی علوم‌پزشکی کرمان در اختیار رسانه‌ها قرار داده می‌شود.

دکتر مهدی شفیعی، گفت: «۱۰۰ نفر از آن‌ها از حوزه‌ی دانشگاه علوم‌پزشکی کرمان (شامل راور، رابر، بافت، بردسیر، کوهبنان، کرمان، شهربابک، زرند، ارزوئیه)، ۱۴ نفر از بیماران جدید بستری از حوزه‌ی دانشگاه رفسنجان و ۱۳ نفر از حوزه‌ی تحت پوشش دانشکده سیرجان بستری جدید هستند».

وی ادامه داد: «۴۵۶ نفر از بیماران بستری در حوزه‌ی علوم‌پزشکی کرمان، ۱۰۵ نفر از حوزه‌ی دانشکده علوم‌پزشکی سیرجان، ۳۶ نفر حوزه‌ی جنوب، ۹۷ نفر حوزه‌ی علوم‌پزشکی رفسنجان و ۳۶ نفر در حوزه‌ی دانشگاه بم بستری هستند و خدمات بیمارستانی به آن‌ها ارائه می‌شود». وی اظهار کرد: «از ابتدای اپیدمی تاکنون ۱۳ هزار و ۲۹ نفر در استان، به‌دلیل ابتلا به کرونا بستری شده‌اند».

مدیر گروه مبارزه با بیماری‌های واگیردار دانشگاه علوم‌پزشکی کرمان سپس اظهار کرد: «متاسفانه در ۲۴ ساعت گذشته، ۲۹ بیمار کرونا نیز جان خود را از دست دادند که ۱۵ نفرشان، از مناطق تحت پوشش دانشگاه علوم‌پزشکی کرمان هستند، هفت نفر از حوزه‌ی دانشگاه رفسنجان، سه نفر از حوزه‌ی دانشگاه بم و سه نفرشان از حوزه‌ی دانشکده سیرجان و یک نفرشان از جنوب استان است».

به گفته‌ی شفیعی، از ابتدای اپیدمی کرونا در استان تاکنون، ۱۷۹۴ نفر به دلیل ابتلا به کووید ـ ۱۹ جان خود را از دست داده‌اند و تا روز چهارشنبه ۲۱ خردادماه، در گزارش آماری روزانه، آمار مبتلایان جدید و اینکه سرپایی هستند یا بستری و یا از پرسنل بهداشتی و درمانی نیز اعلام می‌شد که تا آن تاریخ، شمار کل این مبتلایان به کرونا در استان کرمان به ۲۹۴۹ نفر رسیده بود. از آن پس اما تنها آمار بیماران بستری و جان‌باختگان در اختیار رسانه‌ها قرار می‌گیرد.

افتتاح کمپ ویژه معتادان متجاهر در سیرجان

فاز نخست مرکز ترک اعتیاد ماده ۱۶ با هدف جمع آوری معتادان متجاهر و بازگشت آن‌ها به اجتماع در شهرستان سیرجان راه اندازی شد.

سهراب بهاالدینی فرماندار شهرستان سیرجان در حاشیه مراسم افتتاح کمپ ویژه معتادان متجاهر در سیرجان گفت: فاز نخست مرکز ترک اعتیاد ماده ۱۶ با هدف جمع آوری معتادان متجاهر و بازگشت به اجتماع راه اندازی شد که به زودی نسبت به جذب معتادان متجاهر از سطح شهر اقدام می‌شود.

او با بیان اینکه این کمپ با هزینه ۷ میلیارد ریال به بهره برداری رسید، افزود: فعالیت کمپ‌های ترک اعتیاد ماده ۱۵ ویژه معتادان خودمعرف و ماده ۱۶ ویژه معتادان متجاهر، از دستورالعمل‌های ویژه‌ای برخوردار است که این مراکز موظفند تا بر اساس آن فعالیت خود را انجام دهند.

بهاالدینی با بیان اینکه در حال حاضر ۲ مرکز بازپروری فعال در سیرجان، معروف به ماده ۱۵ (ویژه معتادان خودمعرف) در حال فعالیت است، تصریح کرد: با افتتاح فاز نخست این مرکز، ۵۰ معتاد متجاهر در شهرستان پذیرش می‌شود.

او از راه اندازی فاز دوم این کمپ برای پوشش بانوان معتاد در آینده‌ای نزدیک خبر داد.

بهاالدینی بیان داشت: موضوع جمع‌آوری و ساماندهی معتادان متجاهر، یکی از دغدغه‌های مهم مسئولان در پاک‌سازی چهره شهرها از این افراد و کمک به درمان آنان است که با راه‌اندازی کمپ ترک اعتیاد ماده ۱۶ سیرجان بخشی از این مهم محقق خواهد شد.

رسیدگی به ۷۴۱ پرونده متخلفان پروتکل بهداشتی در تعزیرات کرمان

ارسلان میری با بیان اینکه متخلفان به پرداخت یک میلیارد و ۷۸۱میلیون و ۵۴۵هزار ریال جزای نقدی محکوم شدند اظهار داشت: با اعمال محدودیت های جدید کرونایی از ابتدای هفته جاری تعزیرات بر فعالیت های خود متناسب با حجم کاری پیش آمده نیز افزوده است .

وی با اشاره به ضرورت نظارت جدیتر بر اصناف گفت: بازرسی بر اصناف در حوزه محدودیت‌های کرونایی بر عهده سایر دستگاه‌ها است و تعزیرات حکومتی واحدی به نام بازرسی و نظارت ندارد اما در راستای کمک به بازرسان و ناظران سایر دستگاه‌ها در صورت درخواست‌های دستگاه‌های بازرسی کننده و نظارتی جهت کمک و تسریع در امور آن‌ها و برخورد با متخلفین در قالب گشت های مشترک همکاری می کند.

میری با بیان اینکه وظیفه تعزیرات رسیدگی، صدور رای و اجرای حکم است افزود: تعزیرات حکومتی رسیدگی به تخلفات اقتصادی رسیدگی می‌کند و کشف و تنظیم گزارش برای متخلفان برعهده این نهاد حکومتی نیست اما در صورتی دستگاه‌های متولی امر از ما کمک بخواهند آمادگی لازم برای پرداختن به این امور را داریم.

وی ادامه داد: اگر چنانچه بخش‌های اقتصادی یا کسبه مراجعات مقررات از یکم آذرماه را نداشته باشند ما برابر قوانینی که موجود است و از جمله قانون نظام صنفی با فرد متخلف برخورد می‌کنیم که برخوردها شامل جریمه نقدی و پلمب واحد کسب است.

مدیرکل تعزیرات حکومتی استان کرمان تصریح کرد: تعزیرات حکومتی در راستای کمک به رعایت پروتکل‌های بهداشتی و کمک به نظارت هر چه بیشتر بر بازار و قیمت‌ها گشت‌های مشترک هر روز با همکاری سایر دستگاه‌های متولی نظیر سازمان صمت، اتاق اصناف، اتحادیه‌های مربوطه، پلیس امنیت اقتصادی، پلیس اماکن نیروی انتظامی، اداره کل استاندارد، شبکه بهداشت و درمان و دانشگاه‌های علوم‌پزشکی با محوریت تعزیرات تشکیل می‌دهند و اگر تخلف در حدی باشد که آسیبی به مردم برسد و قیمت‌های غیرمتعارف داشته باشند تا بررسی دقیق آن واحد پلمپ می‌شود.

مدیرکل تعزیزات حکومتی استان کرمان خاطرنشان کرد: سایر دستگاه‌ها باید بازرسی‌های خود را مرتب و مکرر انجام دهند و در نهایت پرونده متخلفان جهت رسیدگی به تعزیرات حکومتی ارجاع دهند و این بازرسی‌ها نیز خارج از گشت‌های مشترک است.

میری تصریح کرد: مردم هر گونه تخلف صنفی نظیر گران فروشی، کم فروشی، عدم صدور فاکتور و غیره را می‌تواند به سامانه اینترنتی‌تعزیرات حکومتی ۱۳۵ مراجعه و درخواست خود را از واحد صنفی متخلف ثبت کنند.

مدیرکل تعزیزات حکومتی استان کرمان با اشاره به اینکه روزانه یک گشت مشترک از اصناف داریم گفت: با توجه به محدودیت نیروی انسانی و امکانات خودرویی روزانه بیشتر از ۱۰ الی ۱۵ بازرسی انجام نمی‌شود و البته گشت زنی ها با اولویت گزارشات سامانه ۱۳۵ و یا گزارشاتی از مراجع اطلاعاتی، امنیتی و نظامی ارجاع است.

وی در رابطه به بازار میوه فروشان قدمگاه کرمان تصریح کرد: برای قدمگاه باید اتاق اصناف و دستگاه‌های متولی از قبیل صمت و اتحادیه‌های مربوطه برای ساماندهی این قسمت از شهر اقدام کنند که می‌توانند به صورت زوج و فرد این مغازه‌ها باز باشند تا تجمع در آنجا رخ ندهد.

میری گفت: تعزیزات حکومتی استان کرمان آمادگی هر گونه همکاری در بحث محدودیت‌های ستاد ملی کرونا را دارد و همچنین در زمینه گران‌فروشی و احتکار به مردم قول می‌دهیم با شدت، سرعت و قاطعیت با متخلفین برخورد شود.

اقدام شایسته شرکت مجتمع جهان فولاد سیرجان

تامین اکسیژن بیمارستان های غرضی و امام رضا(ع)

درپی افزایش بیماران کرونایی و رویارویی بیمارستان های غرضی و امام رضا(ع) سیرجان با کمبود اکسیژن، شرکت جهان فولاد سیرجان بخشی از اکسیژن تولیدی کارخانه اکسیژن خود را به این دو بیمارستان اختصاص داد. این شرکت در راستای اصول اخلاقی و انسانی و در یک عمل جهادی، به کمک مجموعه ی بهداشت و درمان سیرجان شتافت و مسئولیت تامین اکسیژن مورد نیاز بیمارستان های سیرجان را به عهده گرفت.در همین رابطه دکتر غلامرضا جهانشاهی، معاون درمان دانشکده علوم پزشکی سیرجان گفت: اساسی ترین نیاز بیماران مبتلا به کرونا اکسیژن است. وی در پاسخ به این سوال مبنی بر اینکه آیا بیمارستان های سیرجان مجهز به دستگاه اکسیژن ساز نیستند، بیان کرد: بیمارستان امام رضا(ع) دستگاه اکسیژن ساز دارد و قرار است یک دستگاه دیگر را هم وارد چرخه کنیم. قبل از شرایط کرونا میزان مصرف اکسیژن بیمارستان ها خیلی کمتر بود و از طریق دستگاه اکسیژن سازی که خود بیمارستان داشت و کپسول های اکسیژنی که از یکی از کارخانه های تولید اکسیژن می گرفتیم، نیاز اکسیژن بیمارستان برطرف می شد ولی از روزی که این بیماری شیوع پیدا کرده، این دستگاه جوابگوی نیاز بیماران نیست. نیاز به اکسیژن خیلی بالا رفته و بیش از ۵-۶ برابر شده است و از طریق کپسول اکسیژن و یا کارخانه های تولید اکسیژن، قادر به تامین اکسیژن بیماران نبودیم.

دکتر جهانشاهی درباره چگونگی همکاری شرکت جهان فولاد با مجموعه ی بهداشت و درمان سیرجان اظهار کرد: طبق نیازی که شهرستان داشت و کمبود اکسیژنی که در سطح شهر بود و با توجه به اینکه ظرفیت کارخانه هایی که در شهر اکسیژن طبی تولید می کنند، در حدی نبود که بتواند نیاز بیماران دو بیمارستان غرضی و امام رضا(ع) را تامین کند، تصمیم گرفتیم در شورای تامین و ستاد کرونای شهرستان این درخواست را مطرح کنیم تا هر سازمان و نهادی که می تواند به مجموعه ی بهداشت و درمان کمک کند. نیاز بود شرکت جهان فولاد به کمک بیاید و این اتفاق افتاد.

مهندس علی عباسلو؛ مدیرعامل شرکت جهان فولاد بلافاصله اعلام آمادگی کرد تا اکسیژن را با درجهی خلوص بیش از ۹۹ درصد در اختیار ما به طور رایگان بگذارند. بنابراین تفاهم نامه ای بین دانشکده علومپزشکی و شرکت جهان فولاد مبنی بر تامین اکسیژن دو بیمارستان غرضی و امامرضا(ع) منعقد شد. با این کمک کلا نیاز اکسیژن کلیه بیماران بیمارستان برطرف می شود و تا زمانی که بیماران کرونایی نیاز به اکسیژن داشته باشند، تفاهمنامه برقرار است و شرکت جهان فولاد اکسیژن این دو بیمارستان را تامین می کند.

نصب منبع ۲۰ تنی اکسیژن در بیمارستان امام رضا(ع)

معاون درمان دانشکده علوم پزشکی سیرجان افزود: اقدام خوب دیگری که شرکت جهان فولاد انجام داد، استقرار یک منبع ۲۰ تنی در بیمارستان امام رضا(ع) است که در کنار آن سیستم تبدیل اکسیژن مایع به گاز را نیز قرار داده و مرتبا هر ۵-۴ روز یکبار براساس میزان مصرفی که بیمارستان دارد اکسیژن این منبع را تامین می کند. دکتر جهانشاهی ادامه داد: در حال حاضر اکسیژن مصرفی بیمارستان امام رضا(ع) توسط شرکت جهان فولاد تامین می شود و بسیاری از مشکلات ما در این بیمارستان در رابطه با اکسیژن رسانی به بیماران حل شد. بیمارستان غرضی نیز یکی دو هفته مصرف اکسیژن بالایی داشت و این مشکل را نیز شرکت جهان فولاد از طریق یکی از کارخانه ی تولید اکسیژن در شهر حل کرد. این شرکت اکسیژن رایگان را در اختیار این کارخانه قرار می دهد و این کارخانه هم تعهد کرده است کپسول های بیمارستان را به صورت رایگان پر کند.

معاون درمان دانشکده علوم پزشکی سیرجان میزان مصرف اکسیژن مورد نیاز بیماران را اعلام کرد: روزانه حدود ۴ تن مصرف اکسیژن مایع است و منبع ۲۰ تنی که در بیمارستان امام رضا(ع) نصب شده، حدودا ۴-۵ روزه تمام می شود. وی در مورد هزینه اکسیژن مصرفی هم گفت: هر کپسول ۴۰ لیتری را ۴۰ هزار تومان خریداری می کنیم. بنابراین مصرف ۴ تن اکسیژن در روز حدودا ۱۶ میلیون تومان هزینه دربر دارد که تمام این هزینه را شرکت جهان فولاد متقبل شده است. دکتر جهانشاهی با تاکید بر اینکه شرکت جهان فولاد این کار را به صورت داوطلبانه و بدون دریافت هیچ گونه وجهی انجام داده است، گفت: اگر همه ی شرکت ها با همین دید کمک کنند سیستم بهداشت و درمان توانمندی اش بالاتر می رود و می تواند خدمات بهتری به بیماران بدهد. اقدام خداپسندانه شرکت جهان فولاد در تامین اکسیژن مورد نیاز بیماران بیمارستان ها قابل ستایش است. جا دارد از مهندس علی عباسلو مدیرعامل و هیئت مدیره این شرکت تقدیر کنیم که در این شرایط حساس و بحرانی به کمک ما آمدند. دست مسئولین زحمتکش و همسو و همراه جهان فولاد را می بوسیم و تشکر می کنیم که یکی از نیازهای اساسی و یکی از دغدغه های عمده مجموعه ی بهداشت و درمان را در رابطه با تامین اکسیژن برطرف کردند.

مهندس علی عباسلو مدیرعامل شرکت جهان فولاد سیرجان، در همین خصوص گفت: اقدام شرکت جهان فولاد در تامین اکسیژن مورد نیاز شهر سیرجان در راستای فعالیت های اجتماعی شرکت و همچنین کمک به بخش درمان شهر در معالجه بیماران کرونایی است. مهندس عباسلو افزود: این شرکت پیش از این نیز در اهدای برخی اقلام پزشکی از جمله ماسک و سایر اقلام بهداشتی مورد نیاز پیش قدم بوده است. مدیرعامل جهان فولاد آمادگی خود و همکارانش را در تامین هرگونه کالاهای مورد نیز بخش درمان اعلام کرد و گفت: این شرکت نه تنها در بخش درمان که در سایر بخشها نیز همیشه یار و مددکار مردم عزیز سیرجان بوده و خواهد بود.

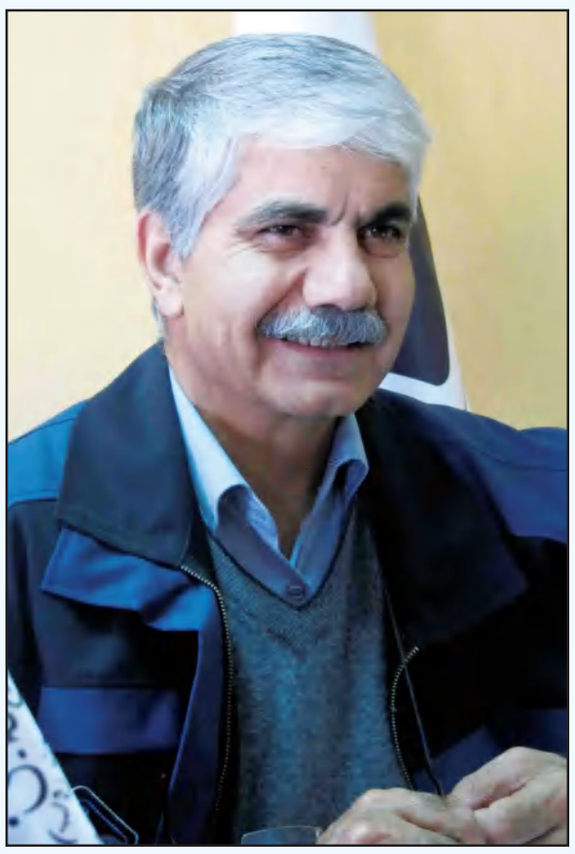

فروش، نصب، سرویس، شارژ گاز و لوله کشی زیر کار
کولرهای گازی اسپلیت
خیابان وحید – روبروی فروشگاه افق کوروش
فروشگاه اسپلیت صلاحی ۰۹۱۶۴۴۵۸۳۳۵ – ۴۲۳۳۸۷۸۸
نقد و اقساط
GENERAL

دعوت به همکاری
از ۲ دستگاه مینی بوس
مدل ۸۸ به بالا و
تعدادی راننده کامیون و لودر
برای کار در
معدن شماره ۳ گل گهر
دعوت به عمل می آید
۰۹۱۳۹۵۷۱۹۰۴

خبر

مردم در ساعات منع تردد در صورت ضرورت از آژانس استفاده کنند

گفتارنو: مشاور استاندار کرمان گفت: به افرادی که در موارد اورژانسی مجبور به خروج از منزل در ساعات منع تردد هستند، توصیه می‌شود که از آژانس استفاده کنند. تقی زاده با اشاره به قانون منع تردد شبانه از ساعت ۲۱ الی ۴ صبح اظهار کرد: لیست افرادی که شغل آنها به صورت شیفت بندی بوده و ممکن است در شیفت شب نیز مشغول به فعالیت باشند، به فرمانداری داده می‌شود و بر این اساس مشمول جریمه نمی‌شود. وی در خصوص تردد خودروهای غیر بومی در شهرها گفت: در صورتی که پلاک‌های غیر بومی قبل از شروع این طرح در شهر حضور داشته باشند مشمول جریمه نمی‌شوند اما در صورتی که پلاک‌های غیر بومی قصد ورود به حوزه شهری را داشته باشند مشمول جریمه می‌شوند.

قطع زنجیره ویروس کرونا همراهی مردم را می‌طلبد

ایرنا: بهاء الدینی، فرماندار سیرجان گفت: با توجه به وضعیت قرمز شیوع کرونا در سیرجان، تمام بندهای دستورالعمل طرح ابلاغی ستاد ملی مقابله با کرونا به‌صورت جدی به مدت دو هفته در سطح شهرستان ادامه خواهد داشت. به گفته رییس ستاد مقابله با کرونای شهرستان سیرجان طرح ممنوعیت تردد با جدیت تمام اجرا و هیچ اغماضی در برخورد با متخلفان صورت نمی‌گیرد. وی گفت: مردم با رعایت نکات بهداشتی و اجرای درست مصوبات و دستورات ستاد کرونا باید دست بدست هم برای از بین بردن این بیماری و قطع زنجیره کمک کنند.

گزارشی از نیمه کاره ماندن امتداد بلوار شهرک صدف:

شهرک صدف آسفالت شد، اما...

لیلا گلزاری

عکس: سید محسن فروزنده

انتهای پروژه آسفالت خیابان‌های شهرک صدف نزدیک است. شهرکی که در انبوه باغ‌های خشک شده‌ی محله‌ی خرم آباد، شکل گرفته و پس از تغییر کاربری‌هایی که داده شده، زمین‌های کشاورزی، مُهر مسکونی بر روی پرونده‌شان حک شد. بیش از یک دهه است که زمین‌ها قطعه‌بندی شده‌اند و به عنوان زمین‌های مسکونی در اختیار خریداران قرار گرفته‌اند. خانه‌هایی به سرعت ساخته شدند و راهروهای بین خانه‌ها، شکل کوچه را به خود گرفت و تعداد زمین‌خالی‌های شهرک، به حداقل رسید. حالا نوبت آسفالت این کوچه‌ها رسیده که یکی پس از دیگری با همیاری اهالی، در حال آسفالت هستند و تنها خیابان و میدان اصلی‌اش مانده بود که ظاهرش را شهری‌تر کند که آن هم در حال اتمام است و جدول‌بندی‌ها اجرا شده و آسفالتی هم کف خیابان‌های آن ریخته شد.

هرچند در ورودی هر تقاطع، ناهمواری‌ها و برآمدگی‌های آسفالت، بیش از حد متعارف است و قاب و درپوش‌های منهول‌ها با ارتفاع زیاد از سطح آسفالت باعث ایجاد ناهمواری در سطح خیابان گردیده‌اند، اما بیشتر از این نباید از پیمانکاران توقع داشت که پروژه‌ها را بدون نقص به سرانجام برسانند. شهروندان هم از اینکه از شَرِ گرد و غبار این فضای خاکی رها شده‌اند، راضی‌اند.

انتهای بلوار ضلع شمالی میدان صدف نیمه کاره مانده

یکی از اهالی شهرک صدف در عین رضایت از اقدام شهرداری می‌گوید: «در امتداد بلوار تازه تاسیس شده‌ی صدف و قسمت ضلع شمالی میدان، بلواری‌ست که می‌بایست به بلوار شاهد متصل شود. اما در میانه‌ی راه و سر تقاطعی، کار متوقف شده و نیمه کاره به حال خود رها مانده است. دقیقا این تقاطعی است که بسیار پر خطر بوده و در مسیر خروجی پمپ بنزین صدف قرار گرفته و بار ترافیکی زیادی دارد. به طوری که ورودی پمپ بنزین از ضلع غربی این خیابان است و خروجی‌های پمپ از ضلع شمالی آن. اما اینکه امتداد بلوار نرسیده به این تقاطع، قطع شده، دلیلش را نمی‌دانم.»

یکی دیگر از ساکنین، از ورودی این شهرک صدف می‌گوید: «ورودی شهرک صدف بعد از پل هوایی خرم‌آباد است و باید از خیابان اصلی خرم‌آباد عبور کنیم، خیابانی با پیچ و خم‌های زیاد، دید ناکافی، خانه‌های جلو عقب رفته و پر از دست‌انداز. وقتی که از این خیابان می‌گذریم واقعا غبطه می‌خوریم که چرا نباید این خیابان هم اصلاح شود که مانند خیابان‌های جنگ زده نباشد. بسیاری از مواقع مجبوریم از زیرگذر سمنگان عبور کنیم با اینکه مسیرمان بسیار طولانی می‌شود اما بد نبود که به این خیابان هم که ورودی شهرک صدف است، نیم نگاهی می‌کردند.»

روز بارانی و حوادث بسیار رانندگی

دیگری از تپه‌های خاکی می‌گوید که حاصل از جدول‌گذاری و حفاری برای لوله‌گذاری‌ست؛ «مدتی از حفاری و کنده کاری این خیابان می‌گذرد اما چون خیابان باریک است این کپه‌های خاک، در روزهای بارانی، باعث تصادفات می‌شود. علاوه بر این ماشین‌هایی که در در کانال‌های فروکش‌شده می‌افتند، روزهای بارانی پرحادثه است و جرثقیل و وانت‌هایی در حال درآوردن خودروها از داخل این کانال‌ها هستند.

مسوولان تا اینجای کار که زحمت کشیده‌اند اما کاش سریع‌تر کار را به تا قبل از بارندگی بعدی پایان می‌رساندند.»

برای اطلاع از پیشرفت این پروژه، با رامین یگانه، معاون فنی و شهرسازی، شهرداری تماس گرفتیم که بنا به حضور در جلسه‌ی کاری، قادر به پاسخگویی نبودند. اما سرپرست نظارت عمرانی شهرداری به سوالات ما چنین پاسخ داد.

به انتهای فاز اول رسیدیم

پور مهدی؛ سرپرست نظارت عمرانی شهرداری در رابطه با زمان اتمام پروژه شهرک صدف گفت: «دیگر چیزی به انتهای کار نمانده و جدول‌گذاری‌ها به اتمام رسیده و آسفالت شده است و به انتهای فاز اول و جایی که این پروژه برای سال ۹۹ تعریف شده بود، رسیدیم. تنها در یکی دو قسمت به مشکل برخوردیم که اگر آن موارد را رفع کنیم، کار به اتمام می‌رسد.»

این تقاطع نیاز به اصلاح ترافیکی دارد

از وی در رابطه با دلیل تمام نشدن بلوار شمالی میدان صدف به بلوار شاهد این‌گونه گفت:«در امتداد ساخت این بلوار به تقاطع پرخطری رسیدیم که بار ترافیکی زیادی دارد و به همین دلیل فعلا دست نگه داشتیم و چند نقشه بردار، به محل فرستادیم تا طرح جدید ارایه دهند.»

پورمهدی در رابطه با ایراد این تقاطع چنین گفت: «این تقاطع پرخطری است که اصلاح ترافیکی نیاز دارد چرا که یک نقطه‌ی اتصال پر خطر خواهد شد و باید فکر اساسی برای آن برداشت. علاوه بر این، با آبگرفتگی این تقاطع روبرو هستیم و برای درآوردن شیب آن هم مشکل داریم. چون نمی‌توان شیب این خیابان را به سمت بلوار شاهد که جاده‌ی کمربندی است، فرستاد و نه می‌توان سطح خیابان را بالا آورد چرا که در این صورت تعداد زیادی از خانه‌ها گود و پایین تر از سطح خیابان خواهند افتاد. چرا که زمان ساخت و ساز، مالکان، به شهرداری مراجعه نشده و کد ارتفاع را از آن‌ها دریافت نکردند و این باعث ایجاد مشکل شده است.»

دو طرح پیشنهادی

وی افزود: «دو طرح پیشنهادی برای این مورد وجود دارد که یکی آن است که از معبری که کوچه ۱۰ متری‌ست، لوله‌ای شرقی-غربی عبور دهیم و آب را به سمت فضای سبز هدایت کنیم و پیشنهاد دیگر این است که از زیر جاده‌ی کمربندی، لوله‌ای را رد کنیم و آب را هدایت کنیم. در هر صورت نقشه‌بردار و کارشناسان در حال بررسی هستند تا پیشنهادی را قطعی کنند که آسیب کمتری را متوجه اهالی کند.»

از طریق واحد حقوقی وارد شدیم

در ادامه از سرپرست نظارت عمرانی برای اصلاح خیابان اصلی خرم‌آباد که راه عبوری شهرک صدف است، گفت: «این خیابان به دلیل وجود چند پلاک تملکی، کار به تاخیر افتاده که چند نفر از اهالی، حاضر به عقب نشینی نیستند که از طریق واحد حقوقی وارد عمل شدیم که پس از آن، انتهای این خیابان هم جدول‌ریزی و آسفالت خواهد شد. چرا که نیمی از این خیابان جدول‌ریزی انجام گرفته و نیمی از آن به دلیل عدم همکاری اهالی به تاخیر افتاده است. که پس از اجرای حکم حقوقی این خیابان برای همیشه ساماندهی خواهد شد.»

یادداشت

تمامی اماکن ورزشی استان کرمان تااطلاع ثانوی تعطیل شدند

گفتارنو: مدیرکل ورزش و جوانان استان کرمان گفت: اماکن ورزشی این استان از جمله خصوصی و دولتی از شنبه تا اطلاع ثانوی تعطیل شده‌اند.

میثم پاریزی در نشست با معاونان و مسئولان واحدهای ورزش و جوانان استان کرمان با اشاره به گستردگی شیوع ویروس کرونا در استان افزود: هیچ‌گونه فعالیت تمرینی و ورزش عمومی از این پس، برای مجموعه باشگاه‌های ورزشی در این استان نخواهیم داشت.

وی ادامه داد: محدودیت در بحث تعطیلی اماکن (چه خصوصی، چه دولتی و چه اماکن تحت اختیار سایر دستگاه‌ها) به صورت ۱۰۰ درصد اجرا می‌شود و تا زمانی که به صورت مجدد دستوالعملی اعلام نشود، امکان بازگشایی هیچ مکان ورزشی وجود ندارد.

مدیر کل ورزش و جوانان با تأکید بر اینکه فعالیت گروه‌های نظارتی از در استان کرمان آغاز می‌شود، بیان داشت: در صورت باز بودن اماکن ورزشی، با هماهنگی عوامل قضایی نسبت به پلمب اماکن ورزشی اقدام می‌شود.

پاریزی با اشاره به برقراری محدودیت‌ها و رعایت مصوبات ستاد استانی و ملی کرونا افزود: طی مدت شیوع کرونا در استان، محدودیت‌های بی‌شماری برای حوزه ورزش پیش آمده است.

وی اظهار داشت: رعایت منافع اقتصادی باشگاه‌های ورزشی و اجرای مجموعه نظارت‌های را در کنار هم در دستور کار قرار دادیم که آسیب کمتری به مجموعه ورزشکاران و کسانی که برای سلامتی شان از مجموعه باشگاه ها استفاده می‌کنند، وارد شود.

پاریزی در ادامه افزود: طی این مدت توانستیم، بر اساس مصوبات ستاد کرونا در ورزش دستورالعمل‌هایی در استان پیاده کنیم و امور را پیش ببریم اما وضعیت استان به دلیل شیوع کرونا نگران کننده و از وضعیت قرمز نیز عبور کرده‌ایم.

وی عنوان کرد: با تعامل و همکاری باشگاه های ورزشی استان کرمان و نظارت دقیق بر عوامل مربوط نسبت به پیگیری محدودیت های جدید اقدام شود.

مدیر کل ورزش و جوانان استان کرمان تصریح کرد: زمان شروع فعالیت اماکن ورزشی مجدداً از سوی روابط عمومی اداره کل ورزش و جوانان استان کرمان اطلاع رسانی می شود. پاریزی در پایان افزود: اگر طی مدت دو هفته، دستورالعمل های بهداشتی رعایت شود، از این وضعیت گذر خواهیم کرد.

آگهی فقدان سند مالکیت

آقای امیر همائی با ارائه دو برگ استشهادیه از دفتر اسناد رسمی شماره ۹۳ سیرجان مدعی است که سند مالکیت سه دانگ مشاع از شش دانگ پلاک ۳۴۱۹ فرعی از ۶۵۱۸ اصلی واقع در بخش ۳۷ کرمان بنام آقای امیر همائی ثبت و سند مالکیت صادر و تسلیم گردیده که به علت جابجایی مفقود گردیده است لذا به دستور تبصره یک اصلاحی ماده ۱۲۰ آیین نامه قانون ثبت، مراتب جهت اطلاع مردم آگهی می شود تا هر کس مدعی انجام معامله یا وجود سند مالکیت نزد خود می باشد می تواند ظرف مدت ۱۰ روز از تاریخ انتشار روزنامه، گواهی اعتراض خود را به این اداره تسلیم دارد. در غیر این صورت پس از سپری شدن مدت قانونی و عدم واخواهی، سند مالکیت المثنی بنام مالک صادر خواهد شد. ۸۰۸ م الف تاریخ انتشار: روز چهارشنبه ۱۳۹۹/۰۹/۰۵

محمد آرمانپور- رییس اداره ثبت اسناد و املاک شهرستان سیرجان

قالی محلی دستباف سیرجانی شما را خریداریم.
۰۹۹۱۷۶۶۵۹۶۹

مشاور املاک سجادیان
• خرید-فروش-رهن-اجاره
(زمین-منزل-مغازه-باغ و...)
آدرس: بلوار هجرت، روبروی بیمارستان امام رضا(ع)
تلفن: ۰۹۱۷ ۵۲۲ ۸۱۸۷

آگهی مناقصه عمومی تجدید شده
شماره ۹۹/۴۳/ع

شرکت معدنی و صنعتی گل گهر (سهامی عام) در نظر دارد پروژه « **نصب مجدد سیلوی باطله جمع آوری شده، در محل جدید و انجام اصلاحات نوار مربوطه با ارائه خدمات مهندسی، تأمین کالا و تجهیزات و نصب بصورت (EPC)**» خود را از طریق برگزاری مناقصه عمومی به پیمانکار واجد شرایط واگذار نماید. لذا کلیه متقاضیان می‌توانند جهت اخذ اسناد مناقصه به آدرس الکترونیکی WWW.GEG.IR مراجعه و اسناد مذکور را به همراه فرم پرسشنامه ارزیابی تأمین کنندگان از قسمت تأمین کنندگان و مشتریان – مناقصه ها دانلود نمایند. مهلت تحویل پاکات ساعت ۹ الی ۱۴ روز چهارشنبه مورخ ۹۹/۹/۱۹ در محل دفترکمیسیون معاملات مجتمع و یا دبیرخانه دفتر مرکزی تهران می باشد. ضمناً بازدید از محل اجرای موضوع مناقصه روز یکشنبه مورخ ۹۹/۹/۹ مقرر شده است. شرکت معدنی و صنعتی گل گهر در رد یا قبول هر یک از پیشنهادات بدون نیاز به ذکر دلیل و بدون جبران خسارت مختار می‌باشد.

مدیریت قراردادها و معاملات شرکت معدنی و صنعتی گل گهر

مناقصه شهرداری سیرجان (نوبت اول)

فراخوان مناقصه عمومی یک مرحله ای
خرید چمن مصنوعی زمین بازی فوتبال

شهرداری سیرجان در نظر دارد مناقصه عمومی خدمات **(شرح مختصر: خرید چمن مصنوعی زمین بازی فوتبال)** به شماره **۲۰۹۹۰۰۵۶۷۴۰۰۰۰۹۹** را از طریق سامانه تدارکات الکترونیکی دولت برگزار نماید.

کلیه مراحل برگزاری مناقصه از دریافت اسناد مناقصه تا ارائه پیشنهاد مناقصه گران و بازگشایی پاکت ها از طریق درگاه سامانه تدارکات الکترونیکی دولت (ستاد) به آدرس www.setadiran.ir انجام خواهد شد و لازم است مناقصه گران در صورت عدم عضویت قبلی، مراحل ثبت نام در سایت مذکور و دریافت گواهی امضای الکترونیکی را جهت شرکت در مناقصه محقق سازند.

تاریخ انتشار مناقصه در سامانه: تاریخ ۱۳۹۹/۰۹/۰۵ می باشد.

مهلت زمانی دریافت اسناد مناقصه از سایت: از تاریخ انتشار اسناد مناقصه تا ساعت ۱۸:۰۰ روز شنبه تاریخ ۱۳۹۹/۰۹/۱۵

مهلت زمانی ارائه پیشنهاد: از تاریخ دریافت اسناد مناقصه تا ساعت ۱۹:۰۰ روز سه شنبه تاریخ ۱۳۹۹/۰۹/۲۵

زمان بازگشایی پاکت ها: ساعت ۱۷:۰۰ روز چهارشنبه تاریخ ۱۳۹۹/۰۹/۲۶

اطلاعات تماس دستگاه مناقصه گزار جهت دریافت اطلاعات بیشتر در خصوص اسناد مناقصه و ارائه پاکت ها

الف- آدرس: سیرجان- میدان انقلاب، شهرداری مرکزی، امور قراردادها و تلفن ۴۱۳۲۵۰۷۷ - ۰۳۴

اطلاعات تماس سامانه ستاد جهت انجام مراحل عضویت در سامانه: مرکز تماس: ۴۱۹۳۴-۰۲۱

دفتر ثبت نام: ۸۸۹۶۹۷۳۷-۸۵۱۹۳۷۶۸

مدیریت ارتباطات شهرداری سیرجان

آگهی مناقصه عمومی تجدید شده
شماره ۹۹/۴۴/ع

شرکت معدنی و صنعتی گل گهر (سهامی عام) در نظر دارد « **بهره برداری، سرویس، نگهداری و تعمیرات ترانسفورماتورها و تجهیزات پست۲۳۰/۲۰ کیلوولت و تامین برق مورد نیاز و مطمئن مجتمع**» خود را از طریق برگزاری مناقصه عمومی به پیمانکار واجد شرایط واگذار نماید. لذا مناقصه‌گران می‌توانند جهت اخذ اسناد مناقصه به آدرس الکترونیکی WWW.GEG.IR مراجعه و اسناد مذکور را از بخش مناقصه ومزایده دانلود نمایند. مهلت تحویل پاکات ساعت ۹ الی ۱۴ روز دوشنبه مورخ ۹۹/۹/۱۷ در محل دفترکمیسیون معاملات مجتمع و یا دبیرخانه دفتر مرکزی تهران می باشد. ضمناً بازدید از محل اجرای موضوع مناقصه روز دوشنبه مورخ ۹۹/۹/۱۰ مقرر شده است. شرکت معدنی و صنعتی گل گهر در رد یا قبول هر یک از پیشنهادات بدون نیاز به ذکر دلیل و بدون جبران خسارت مختار می‌باشد.

مدیریت قراردادها و معاملات شرکت معدنی و صنعتی گل گهر

پوشش آموزشی دانش آموزان مناطق محروم و عشایری

مدیرکل آموزش‌وپرورش استان کرمان گفت: عدم دسترسی دانش آموزان به فضای مجازی، نداشتن ابزار هوشمند(گوشی تلفن همراه، تبلت و تلویزیون) و کم‌سوادی بعضی از اولیا به‌عنوان مهم‌ترین دغدغه‌های پیش روی آموزش است، وی گفت: از ظرفیت بسیج دانشجویی در مناطق حاشیه‌ای شهرستان کرمان، رفسنجان و سیرجان، عشایری و دوردست استان جهت رفع اشکالات درسی دانش آموزان و آموزش درس‌نامه‌های یادگیری استفاده می‌شود. عنوان کرد: تفاهم‌نامه همکاری با بسیج دانشجویی دانشگاه فرهنگیان در راستای ایجاد جهاد آموزشی و تربیتی در مناطق دوردست استان باهدف آموزش دانش‌آموزانی که به فضای مجازی و ابزارهای هوشمند دسترسی ندارند امضا شد.

خبر

۳۰۰ کودک کار در مراکز بهزیستی تحت حمایت هستند

ایلنا: مدیرکل بهزیستی استان کرمان عنوان کرد: هم اکنون ۳ مرکز که کارشان خدمات‌رسانی به گروه کودکان‌کار است به ۳۰۰ نفر از این کودکان خدمات رسانی می کنند. وی گفت: این کودکان از خدمات آموزشی، معیشتی و سایر خدماتی که در مراکز وجود دارد، بهره مند می شوند و در حال حاضر که پیک سوم بیماری کرونا شروع شده جمع آوری آنها منطقی نیست و ما باز هم به کودکان کار در همان معابر و یا با کمک مددکارانی که این کودکان را شناسایی می‌کنند در منازل شان خدماتی ارائه می کنیم. صادق زاده اضافه کرد: در ساختارهایی که افراد به صورت گروهی در یک جا زندگی می‌کنند ریسک ابتلا به بیماری کرونا بیشتر است مخصوصا ساختارهایی که کارکنانش قرار است به صورت شیفتی رفت و آمد کنند اما خوشبختانه پرسنل ما ابتلایشان به این ویروس بسیار انگشت شمار بوده است.

گفت‌وگوی سخن‌تازه با لاله شریف درباره مفهوم یتیمان اجتماعی؛

یتیمان خانواده دار!

سمیرا سرچمی

زمان‌های دور اگر کودکی پدر و مادرش را در سن پایین قبل از اینکه به سن قانونی برسد، از دست می‌داد او را یتیم می‌نامیدند و می‌گفتند نان بچه‌ی صغیر یا همان یتیم خوردن ندارد. چنین کودکی از روی ترحم و مهربانی مورد حمایت بازماندگان بود. با گذشت زمان و رشد مدنیت اصطلاحات جدیدی به کلمات گذشته اضافه شد و معنای جدیدی به خود گرفت. کلمه‌ای که دیگر نه تنها فرد بلکه جامعه را شامل می‌شد.از سال ۲۰۱۷ روزی تحت عنوان «روز جهانی کودکان یتیم» تعیین شد تا توجه مردم جهان به مسایل و مشکلات کودکانی که به دلایلی والدین خود را از دست داده‌اند، معطوف شود.آخرین آمار یونیسف می‌گوید روزانه ۱۰ هزار کودک در دنیا یتیم می‌شوند و طبق آمارهای رسمی نزدیک به صد و چهل میلیون کودک یتیم در دنیا زندگی می‌کنند. کودکانی که به دلایل مختلف از جمله جنگ، بیماری، بلایای طبیعی، فقر، مهاجرت و... والدین خود را از دست می‌دهند. در این میان جنگ بیش از سایر پدیده‌ها منجر به بی‌سرپرست شدن کودکان در دنیا می‌شود.تعاریف بین‌المللی می‌گویند کودک یتیم کودکی است که پیش از رسیدن به سن قانونی والدین خود را از دست داده است. اما سال‌هاست که مفهومی در حوزه مسائل مرتبط با کودکان آسیب دیده شکل گرفته به نام «یتیم اجتماعی» کودکی که والدین او در قید حیات هستند اما به تعهدات خود به عنوان والدین در قبال فرزندشان، عمل نمی‌کنند.در کنار تمام اقدامات خیرخواهانه‌ای که برای حمایت از این کودکان شکل می‌گیرد و سازوکارهایی که در این زمینه تعریف شده، همواره جریان‌های مافیایی قدرتمند و سودجویان بی‌شماری هم هستند که از شرایط این کودکان سوءاستفاده کرده و آسیب‌های جبران ناپذیری بر آینده و سرنوشت آنان وارد می‌کنند.

مثل اجبار آن‌ها به کارهای طاقت‌فرسا، تکدی‌گری و... برای اینکه درباره یتیمان اجتماعی بیشتر بدانیم به سراغ لاله شریف کارشناس ارشد روانشناسی رفتم و از او خواستم درباره‌ی یتیم اجتماعی توضیحاتی بدهد و بگوید که اساسا نحوه‌ی برخورد جامعه و افراد با این افراد چگونه هست و چگونه باید باشد.

■ یتیم اجتماعی چه تعریف علمی‌ئی دارد و کودکانی که ملقب به یتیم اجتماعی هستند، دارای چه ویژگی‌هایی‌اند و تفاوت‌شان با کودکان دیگر در چیست؟

یتیم اجتماعی یعنی کودکی که به ظاهر یتیم نیست. اما هست. یتیم اجتماعی به فرزندی گفته می‌شود که حداقل یک والد زنده دارد اما یا توسط این والدین رها شده و یا هیچ یک سرپرستی این کودک را به عهده نمی‌گیرند و از او حمایت جدی نمی‌کنند. بنابراین این نوع یتیم، مانند یتیمی نیست که پدر و مادری زنده نداشته باشد. بلکه کودک با وجود داشتن والد از حقوق اولیه به عنوان یک فرزند محروم مانده است. در بهترین حالت این کودکان به موسسات زیر نظر بهزیستی سپرده می‌شوند که در محیط این موسسات نیازهای روانی اساسی این کودک، کمتر پاسخ داده می‌شود و احتمال می‌رود این چرخه ادامه داشته باشد و در آینده این کودکان، والدین یتیم‌های اجتماعی دیگری باشند. بگذارید توضح مختصری در مورد نیازهای روانی اساسی کودکان بدهم، نیاز به پذیرش و امنیت، نیاز به ارتباط سالم و توجه، نیاز به استقلال، نیاز به محدودیت‌های معقول. با این تعریف مشخص است که فضا، امکانات و محدودیت‌های نیروی انسانی هرگز نمی‌توانند چنین محیطی را برای رشد یک انسان با حداقل سلامت روانی ایجاد کنند. البته قسمتی مربوط به سیاست‌ها و بودجه‌بندی سازمان بهزیستی است و قسمتی مربوط به محیط خود موسسه به عنوان مثال، یک کودک تا زمان مشخصی بعد از تولد می‌تواند تنها به یک نفر دلبستگی پیدا کند و احساس امنیت، رفع نیازهای زیستی و روانی را از این فرد طلب می‌کند که موجب احساس امنیت و ثبات روانی فرد در آینده می‌شود اما در موسسات به هیچ عنوان چنین امکانی نیست و کودکان در طی یک روز با چندین مربی یا پرستار وقت می‌گذرانند. این بچه‌ها دچار مشکلات عاطفی مادام‌العمری می‌شوند. این کودکان، بعد از این که به سن قانونی می‌رسند از موسسات ترخیص می‌شوند و معمولا از طرف جامعه و دولت حمایت نمی‌شوند و متاسفانه دچار آسیب‌هایی مثل بزهکاری، تن‌فروشی، حمل و فروش مواد و خودکشی می‌شوند.

■ پدر و ومادر این کودکان چه ویژگی‌هایی دارند؟

معمولاً والدین چنین کودکانی دچار مشکلاتی مثل اعتیاد به الکل و سوءمصرف مواد مخدر هستند، یا مشکلات روانی جدی دارند و به زبان ساده علاقه‌ای به کودک ندارند، ارزشی برای حضور و سلامت کودک قائل نیستند چه بسا خودشان قربانی چنین والدینی بوده‌اند. سطح اجتماعی و اقتصادی پایینی دارند و بیشتر در حواشی شهرها سکونت دارند. اگر از آنها بپرسید الان فرزندت کجاست؟ احتمالا اظهار بی‌اطلاعی می‌کنند. یا از کودکان بهره‌کشی می‌شود و والد یا والدین، کودک را ابزاری برای کسب درآمد می‌دانند. انتظارات از آن‌ها بیش از سن آنهاست و در صورت برآورده نکردن خواسته‌ی والدین، با خشونت و تنبیه‌های شدید جسمی کودک را وادار به انجام خواسته‌های خود می‌کنند. محیط این خانوادها، با آنچه ما عنوان خانواده انتظار داریم بسیار متفاوت است. این خانواده‌ها ساختار منسجمی ندارند. کشمکش‌ها و تنش‌های زیادی در این خانواده‌ها وجود دارد و چیزی به عنوان صمیمیت نامانوس است. محیط بسیاری از این خانه‌ها محل تجمعی برای مصرف مواد مخدر است که خود موجب آسیب و تعرض به کودک است.

■ آیا در سیرجان در این زمینه و درباره‌ی این بچه‌ها تحقیقی انجام گرفته و آیا اصلا آماری در این باره وجود دارد؟ درباره‌ی اینکه تعدادشان حدودی چقدر و چگونه تحت حمایت قرار می‌گیرند؟

تا جایی که من مطلع هستم تحقیقی انجام نشده است، البته از سازمان بهزیستی انتظار آماری از این کودکان بی‌پناه داریم. با ارتباطی که با موسسات خیریه سیرجان دارم حدود ۷۰ دختر و ۵۰ پسر در موسسات زیر نظر اداره محترم بهزیستی سیرجان حمایت می‌شوند. بر اساس سن به خیریه‌ها یا کمیته‌های مشخص معرفی می‌شوند. روش پذیرش از طریق ارجاع اورژانس اجتماعی ۱۲۳ و تایید دادستان است. موسسات خیریه توسط خیرین اداره می‌شنود. بعد از پذیرش کودک تلاش بر این است که نیازهای مادی روانی تا حد امکان پاسخ داده شوند که انصافا خیرین سیرجانی با جان و دل این کودکان را حمایت می‌کنند اما این که چقدر امکان مرتفع کردن نیازهای روانی این کودکان در موسسات باشد، جای بحث دارد. این کودکان دچار اختلالات جدی روانی شده‌اند و در محیط‌های ناسالم رشد کرده‌اند و حالا با مشکلات روانی وارد یک موسسه شده‌اند که علاوه بر نیازهای روانی اساسی مثل ثبات رفتاری، توجه دائم، محبت همیشگی، پذیرش بی‌قید و شرط، استقلال... به مداخله و درمان‌های روانی هم نیازمندند آیا این امکان برای ۵۰ کودک با ۴-۳ مربی شیفت وجود دارد!؟

■ به نظر شما در سیرجان در این رابطه چقدر آگاهی‌رسانی شده و چقدر رسانه و آموزش موثر بوده است؟

این سوال شما را بهتر است این گونه جواب بدهم که وقتی شما با موضوعی آشنا هستید، ناخودآگاه ذهن‌تان آن را بین همه‌ی اطلاعاتی که دریافت می‌کنید، انتخاب می‌کند. مثلا تلویزیون روشن است و شما مشغول کاری هستید و توجهی هم به آن ندارید اما اگر اسم شهر شما بیاید ناخودآگاه توجه‌تان را جلب می‌کند. با این مثال باید بگویم با این که مدتی افتخار همکاری با این موسسات را داشتم و نسبت به شنیدن نام این کودکان و موسسات حساسم اما در رسانه‌ها نامی از آن‌ها ندیدم و آموزشی در مورد چگونگی معرفی و حمایت از این کودکان نشنیدم. با این حساب نمی‌شود میزان تاثیر گذاری رسانه‌ها را سنجید.

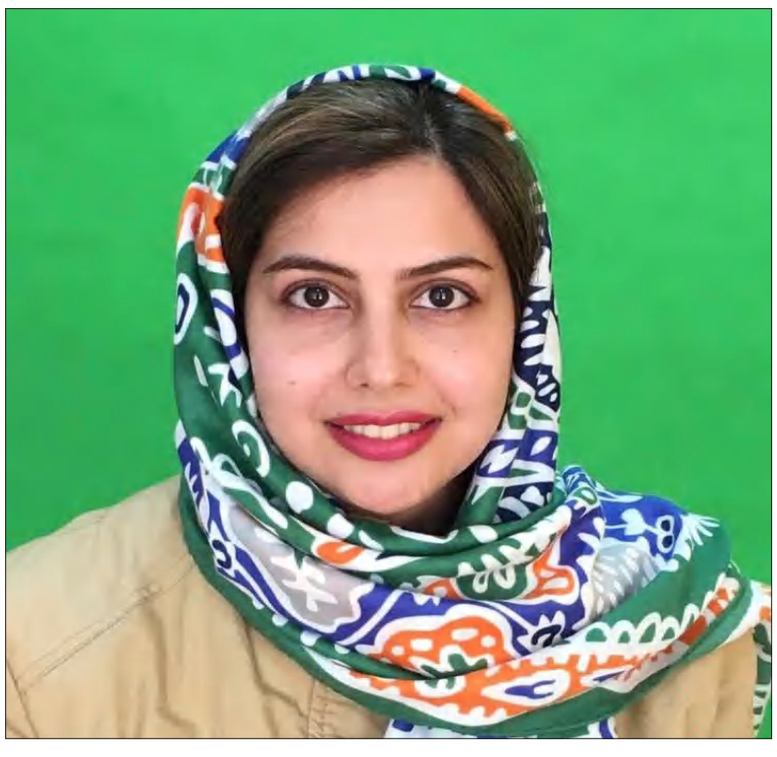

■ با توجه به مسائلی که مطرح شد، چگونه باید درباره این کودکان آگاهی رسانی کرد و چگونه می‌توان از آن‌ها حمایت کرد؟

این باور که نشان دادن کار خیر از اجر آن می‌کاهد، باعث شده که خیرین و اهمیت کار آنها در انجام کار خیر برای عموم ناشناخته بماند با توجه به این که بودجه این موسسات بیش از هر چیزی توسط خیرین تامین می‌شود، من فکر می‌کنم با معرفی و قدردانی از این خیرین برای وقف هزینه، زمان و انرژی، اهمیت کار آنها مشخص شود و انجام کار خیر را به عنوان یک عرف و فرهنگ نه یک نمایش رواج دهیم، در طول مدتی که افتخار همکاری با یکی از این خیریه‌ها را داشتم، فعالیت‌های موسسه و لطف خیرین را برای دیگران می‌گفتم و می‌دیدم چقدر اشتیاق برای انجام چنین کارهایی زیاد است اما آگاهی در این خصوص خیلی کم است.

جوشکاری سیار
فَنس کِشی- تعمیر در و پنجره - اجرای سایه بان و...
۰۹۱۳۵۳۲۰۸۴۲-۰۹۱۳۲۷۹۴۳۷۲

اتوبار سعید
بیمه معتبر
حمل اثاثیه منزل ، مبلمان ، کالای صنعتی و...
در سطح شهر و تمام نقاط کشور
با کارگران مختص اسباب کشی
دارای مجوز رسمی و تحت پوشش بیمه
با نازلترین قیمت - بصورت شبانه روزی
۰۹۱۳۶۳۴۵۰۴۴
آدرس دفتر: کمربندی -جنب املاک کاران
۰۳۴/۴۲۲۶۸۵۳۲ - سلطانی

آهن آلات دست دوم و انواع ضایعات
شما را با بالاترین قیمت در محل خریداریم.
۰۹۱۳ ۲۷۸ ۳۰۵۲/۰۹۱۳ ۱۴۵ ۲۶۴۳
۰۹۱۹ ۲۳۰ ۵۰۳۶ (خدائی)

سالگرد رحلت جانگداز
حضرت فاطمه معصومه (س)
بر همه دلدادگان آل الله تسلیت باد
تسلیت
یا فاطمه معصومه
مدیر عامل و اعضاء
کانون ناشنوایان سیرجان
دندانسازی مینا
فتحعلی ستوده نیا کُرانی
دهیاری کُران
جمهوری اسلامی ایران

انا لله و انا الیه راجعون
ارتحال آیت الله سید یحیی جعفری نماینده سابق ولی فقیه
در استان کرمان و امام جمعه کرمان را تسلیت عرض می نمائیم.
شرکت ملی صنعتی آلومینیوم ایران
روابط عمومی و امور بین الملل

عسل معین
انواع محصولات زنبور عسل
و لوازم زنبورداری
شریف پور ۰۹۹۲ ۳۲۹ ۶۲۰۸
خیابان نصیری شمالی، کوچه نرسیده به چهارراه سپاه
جنب دفتر سخن تازه و فروشگاه افق کورش

دکتر سعداله صمدی (عضو انجمن جراحان پلاستیک و زیبایی ایران)
انجام کلیه جراحی های پلاستیک شامل رینوپلاستی(جراحی بینی)
سپتوپلاستی (جراحی انحراف بینی)
ماموپلاستی (کوچک، بزرگ ، بالا کشیدن و پروتز پستان)
ابدومینوپلاستی (برداشتن چربیهای شکم ،تامی تاک)
برداشت چربی پهلوها وایجاد فرم ساعت شنی
فیس لیفت (جراحی زیبایی صورت ، از بین بردن شلی ، خط خنده و غبغب)
براکی پلاستی (جراحی بازو ، اصلاح شلی پوست بازو)
بلفاروپلاستی (جراحی پلک ها)
بالا بردن ابروها
جراحی پیشانی
پروتز چانه و گونه
پروتز باسن ، فیلر (ژل و چربی)
تزریق ژل و چربی ، بوتاکس ، مزوتراپی، پلاکت درمانی (پی ار پی)
رفع کک و مک ، لک صورت ، جای زخم و اسکار سوختگی و خالکوبی با لیزر
لیزر موهای زاید
اتوپلاستی (زیبایی گوش)
زاویه سازی و رفع عیوب فک و چانه و شکستگی فک
کلیه جراحی های ترمیمی شامل پیوند اعضا و ناهنجاریهاری مادرزادی
کرمان ،بلوار جمهوری ، بعد ار سه راه هوا نیروز، برج اول ، طبقه ۷ ، واحد ۱
تلفن: ۳۲۶۵۸۳۱۶ - ۰۹۱۳۱۴۱۰۱۲۹

خبر

خودروهای بدون معاینه فنی در مناطق قرمز جریمه نمی‌شوند

فردای کرمان: مدیر اجرایی معاینه فنی خودروهای سبک کشور گفت: «خودروهای بدون معاینه فنی در مناطق قرمز طی اجرای طرح منع تردد (از اول تا پایان ۱۵ آذر ماه) جریمه نمی‌شوند». وی افزود: «از ابتدای اجرای طرح محدودیت‌های جدید کرونا، از اول تا ۱۵ آذر، همه‌ی دوربین‌های متصل به سامانه‌ی سیمفا (سامانهٔ یکپارچهٔ معاینه فنی خودروفنی کشور) در مناطق قرمز که خودروهای فاقد معاینه فنی را جریمه می‌کردند، قطع شده است». و همچنین همه‌ی مراکز معاینه فنی نیز در مدت این ۱۵ روز تعطیل شوند». قیصر تاکید کرد: «چنانچه این ۱۵ روز تمدید شود، این تصمیمات ادامه خواهد یافت».مدیر اجرایی معاینه فنی خودروهای سبک کشور گفت: «اکنون ۵۳۰ مرکز معاینه فنی خودروها در کشور داریم که نزدیک به ۱۰۰ مرکز در کلانشهرهای فعال هستند».

دستورالعمل نحوه حضور کارمندان و فعالیت ادارات کرمان

مهر: سرپرست معاونت توسعه مدیریت و منابع استانداری کرمان وضعیت حضور کارمندان و فعالیت ادارات در سه وضعیت قرمز، نارنجی و زرد ابلاغی قرارگاه عملیاتی ستاد ملی مدیریت کرونا را تشریح کرد.

در شهرهای دارای وضعیت زرد، کارکنان ادارات ارائه دهنده خدمات ضروری و دستگاه‌های مرتبط با مأموریت‌های اساسی و مدیریت شهری با ۱۰۰ درصد ظرفیت در محل کار حاضر خواهند شد. در شهرهای دارای وضعیت نارنجی، ادارات با کاهش حضور تا یک سوم کارکنان اقدام کنند. در شهرهای دارای وضعیت قرمز، دستگاه‌های ارائه دهنده می‌توانند نسبت به کاهش حضور تا ۵۰ درصد کارکنان خود اقدام کنند.

گزارشی از وضعیت برخی پمپ‌های گاز در سیرجان:

جایگاه‌های همیشه تعطیل سی‌ان‌جی در سیرجان

حسام الدین اسلاملو

جایگاه‌های (CNG) در سیرجان از ابتدای ایجادشان تا کنون همواره با تعطیلی‌های دوره‌ای توام بوده‌اند! تا جایی که دیگر تعطیل بودن چند ماهه‌ی یک یا چند جایگاه (CNG) در سیرجان امری طبیعی جلوه کرده طوری که انگار نه انگار مشکلی وجود دارد!

علت این تعطیلی‌ها هربار موضوعی اعلام می‌شود. مثلاً در سال‌های قبل یکی از جایگاه‌های (CNG) مدت مدیدی تعطیل بود و علتش داشتن بدهی بود. در واقع مبلغ گاز مصرفی‌اش را به اداره گاز شهرستان نپرداخته بود و اداره گاز شیر لوله‌های گازش را به روی این جایگاه بسته بود و حتا شهردار وقت سیرجان این نپرداختن بدهی را مورد نکوهش قرار داد.

مشکل جایگاه‌های (CNG) در سیرجان اما همچنان با گذشت چند سال به قوت خودش باقیست. به جز این نمونه بارها شاهد تعطیلی مدت‌دار هر کدام از جایگاه‌های (CNG) در سیرجان بوده و هستیم. هربار به یک دلیلی. یک بار نقص فنی، بار دیگر به دلیل بدهی وامثال آن... همین ماه گذشته جایگاه سوخت واقع در جاده سیرجان به زیدآباد تعطیل بود. کارگرانش دلیل این تعطیلی را باز شدن مخزن‌ها و فرستاده شدنشان به تهران برای عیب‌یابی عنوان کردند.

جایگاه سوخت روبروی بدرآباد نیز با دلایل مشابه تعطیل است

این درحالیست که جایگاه سوخت انتهای بلوار قاآنی نیز با مشکل خرابی دستگاه‌هایش روبروست و عملا فقط از سه پمپش استفاده می‌کند. موضوعی که در کنار تعطیلی دیگر جایگاه‌ها منجر به ایجاد صف‌های بلند خودروها در جایگاه‌های (CNG) شده است. صف‌های بلندی که گاه حوصله‌ی مردم را سرمی‌برد و حتا برخی مواقع باعث درگیری بر سر نوبت می‌شود و در این شرایط کرونا منجر به رعایت نشدن فاصله اجتماعی می‌گردد.

برای رعایت نشدن فاصله اجتماعی هم لازم نیست فقط در این جایگاه‌ها سر نوبت بحث شود. همین که کنار دستگاه کارتخوان برای پرداخت هزینه سوخت تجمع شود، بس است. آخر این جایگاه‌ها حاضر به دریافت پول نقد هم نیستند.

بنابراین در دوران رکود اقتصادی و افزایش بیکاری ناشی از بحران کرونا و با وجود گرانی بنزین و هزینه‌ی کمرشکن آن بر معیشت خانواده‌ها، جایگاه‌های سوخت (CNG) از اهمیتی بیش از پیش برخوردار شده‌اند و بسیاری از مردم به طور مستقیم درگیر این مشکل هستند. بنابراین جا داشت مسوولان شهری نه تنها پیگیر راه‌اندازی دوباره پمپ‌گازهای فعلی شوند که حتا مشوق سرمایه‌گذاری بیشتر بخش خصوصی برای راه‌اندازی جایگاه‌های دیگری برای سیرجان باشند. تا دست کم (CNG) ارزان و پاک بتواند به راحتی جایگزین بنزین گران بشود.

این در حالی است که پیش‌تر مهندس میر؛ رئیس شرکت نفت سیرجان تعداد جایگاه پمپ گاز مایع(CNG) در سیرجان را دوازده جایگاه اعلام کرده بود. (ابتدای بلوار خلیج فارس، اختصاصی خراسانی روبروی پمپ خلیج فارس، بلوار قائم، گمرک که زیر نظر شهرداری است، روبروی گمرک، نجف شهر، پاریز، انتهای خیابان ابن سینا، جایگاه استوار، صدرزاده) که از این ۱۲ جایگاه ۱۰ جایگاه گاز مایع(CNG) را عرضه می‌کند و فعال هستند.

وی در مردادماه به خبرنگار ما گفته بود: از تمام این جایگاه‌های ذکر شده، فقط سه جایگاه دو منظوره و غیرفعال هستند؛ این جایگاه‌ها بنزین و گاز را با هم ارائه میدهند، جایگاه استوار و ۲ جایگاه صدر زاده (بلوار مالک اشتر و روبروی منطقه ویژه ۱۱۰) که بدلیل رعایت نکردن مواردی که اداره استاندارد تعیین کرده در حال حاضر تعطیل هستند و تا زمانی که موارد تعیین شده مرتفع نشود، گاز این جایگاه‌ها قطع و اجازه فعالیت ندارند. اکنون بعد از گذشت ۳ ماه کماکان این جایگاه‌ها غیرفعال هستند.

طبق گفته مهندس میر جایگاه داران باید موانع را برطرف کرده تا به زودی گاز این جایگاه‌ها آنها وصل شود. لازم به ذکر است ظرفیت پذیرش خوردو و ارائه گاز توسط این جایگاه‌ها پایین است و اگر هم فعال باشند، فقط یک خودرو می‌تواند سوخت گیری کند.

دود منطقه ویژه در چشم مردم محمودآباد

گروه شهر: مردم محمودآباد سادات سیرجان از بوی دودی که شب‌ها در فضای منطقه‌شان به مشام می‌رسد، حرف می‌زنند. بویی که می‌گویند از دود کارخانه‌ای در منطقه ویژه اقتصادی سیرجان به هوا می‌شود. اما خب مشخصا شب‌های تاریک دود قابل رویت نیست که بخواهیم از آن عکس یا فیلمی بگیریم. یکی از اهالی محمودآباد که چوپان است، از دودی می‌گوید که بارها از بیابان‌های اطراف پیرامون منطقه ویژه دیده است. دودی که به گفته‌ی او سفیدرنگ است منبعش نامشخص: «از دور دیده میشه اما نزدیک فنس‌های منطقه ویژه که میشم دیگه دودش قابل رویت نیست!»

ناچار یک روز صبح برای دیدن دود مورد نظر به منطقه ویژه می‌روم. بلوار اصلی و خیابان‌های کوچک و بزرگ فرعی را با ماشین می‌گردم. در نزدیکی دروازه‌ی دیگر منطقه ویژه که رو به محمودآباد باز می‌شود و مختص عبور و مرور کامیون‌های باری‌ست، چشمم به دودی سفیدرنگ در یکی از خیابان فرعی منطقه ویژه می‌خورد. دودی که بیشتر شبیه بخار آب است اما نزدیکش که می‌شوی اثری از رطوبت هم در آن محل دیده نمی‌شود! کارخانه‌ای که این دود عجیب و غریب از آنجا تولید می‌شود، هیچ نام و نشانی ندارد. وقتی عکس می‌گیرم هم کسی مزاحمم نمی‌شود. انگار در ساختمان نگهبانی‌اش کسی نیست!

یک منبع آگاه نام این کارخانه را شرکتی مربوط به فعالیت‌های منطقه گل‌گهر می‌داند و دود مورد نظر را ناشی از کوره‌های تولید آهن اسفنجی.نام شرکت را در اینترنت جست‌وجو می‌کنم. درباره‌اش نوشته: «در زمینه توسعه صنایع حوزه آهنی کشور از معدن تا صنایع پایین دستی از سال ۱۳۹۶ با سرمایه اولیه بالغ بر ۱۰۰ میلیارد ریال تأسیس شد.

کارشناس فروش شرکت مزبور پیش از این در گفت‌وگو با یک سایت معدنی درباره فعالیت‌های شرکت اینگونه توضیح داده: «تولید این نوع آهن اسفنجی اسفند سال ۹۷ راه‌اندازی شده و محصول خود را از فروردین ۹۸ وارد بازار کرده است. وی در پاسخ به این پرسش که ایده این کارخانه از کجا شکل گرفته است، گفته است: «این ایده ابتدا در چین اجرا شده و ما از چینی‌ها آن را گرفته و بومی‌سازی کرده‌ایم.»

با رییس اداره محیط زیست سیرجان تماس می‌گیرم. بدون اینکه من نامی از شرکت ببرم، تا از دود منطقه ویژه می‌پرسم، خودش اسم شرکت را پیش می‌کشد. علی‌اکبر رسولیان می‌گوید: «ما بابت آلایندگی‌ها شاکی این کارخانه بودیم. شکایت کردیم. پرونده‌اش را فرستادیم دادگاه اما در دادگاه تبرئه شد.» می‌پرسم دلیل دادگاه برای تبرئه چه بود؟ رسولیان پاسخ می‌دهد: «گفتند آلایندگی ندارد» با تعجب باز هم سوال می‌کنم که مگر مرجع تشخیص داشتن یا نداشتن این آلایندگی اداره محیط زیست نبود؟ یا چرا تحت فشار نمی‌گذارید برای گذاشتن یک فیلتر دودکش اقدام کند؟ در واکنش نمی‌داند چه بگوید و فقط اظهار تاسف می‌کند! گفتنی‌ست دود ناشی از کارخانه‌های تولید آهن اسفنجی برای سلامتی انسان خطرناک است و موجب ایجاد بیماری‌های ریوی می‌شود و مشخص نیست با این شرایط چرا مسوولان ما اجازه داده‌اند جانمایی چنین کارخانه‌ای در مجاورت مناطق مسکونی باشد؟!

عکس: سخن تازه

آستین همت سیرجان برای کمک به کشتی گیر دست فروش

ایرنا: فدراسیون کشتی در نخستین اقدام برای کمک به «محسن مدهنی» دارنده مدال طلای نوجوانان جهان شرایط حضور او را در تیم سیرجان در لیگ برتر فراهم کرد. «محسن مدهنی» دارنده مدال طلای پیکارهای کشتی فرنگی نوجوانان سال ۲۰۱۷ یونان دستفروشی او در خیابان‌های اندیمشک این روزها سر و صدای زیادی کرده و این امر سبب شد تا مسوولان فدراسیون کشتی برای کمک به او دست به کار شوند. در نخستین اقدام قرار است او در دور برگشت لیگ برتر کشتی فرنگی با تیم سیرجان قرارداد منعقد نماید تا از منفعت مالی لیگ بهره ببرد.

خبر

زنده‌روح: ثابت می کنیم صدرنشینی گل گهر اتفاقی نیست

احمد زنده‌روح هافبک تیم فوتبال گل گهر سیرجان در گفت‌وگو با خبرنگار ورزشی خبرگزاری تسنیم، درخصوص صدرنشینی گل گهر در دو هفته ابتدایی لیگ برتر اظهار داشت: ما در این دو هفته واقعا لیاقت صدرنشینی را داشته‌ایم. از معدود تیم‌هایی بودیم که خیلی زود تمرینات‌مان را شروع کردیم و سخت کار کردیم تا به هدفی که داریم، برسیم. خدا را شکر در این دو هفته هم بازی‌های با کیفیتی انجام دادیم و نشان دادیم که صدرنشینی گل‌گهر اتفاقی نیست و در بازی‌های آینده لیگ هم روند خوب‌مان را ادامه خواهیم داد.

گل‌گهر فاتح دومین دربی فصل بیستم لیگ برتر فوتبال ایران؛

مس داغ

مرتضی شول افشارزاده

تیم گل‌گهر در اولین دربی لیگ برتری‌اش، مهمان مس رفسنجان بود. دربی که قبل از شروع وارد حواشی شد؛ از قصدِ در اختیار نگذاشتن هتل هیلان رفسنجان برای کاروانِ گل‌گهر تا معترض بودن عوامل باشگاه گل‌گهر برای انجام این مسابقه در زمین چمن مصنوعی ورزشگاه شهدای مس، در نهایت با پیگیرهای مسوولین گل‌گهر تنها هتل هیلان در اختیار گل‌گهرها قرار گرفت ولی بازی روی زمین چمن مصنوعی برگزار شد، دیداری که با ۲ گل گادوین منشا با نتیجه ۲ بر ۰ به نفع گل‌گهر به پایان رسید.

هتل فقط هیلان/ خود کرده را تدبیر نیست

طبق گفته سازمان لیگ، مسوولین تیم مس رفسنجان، باید به تیم گل‌گهرِ مهمان، داوران و ناظران یک هتل استاندارد می‌دادند، شهر رفسنجان هم فقط یک هتل استاندارد و باکیفیت دارد، هتلی به نام «هیلان»؛ سیاست باشگاه مس این است در بازی‌هایی که میزبان هستند از این هتل تحت اختیار مس، خود بهره ببرند و تیم مهمان را به محلی دیگر بفرستند، درست چند روز قبل از بازی دربی به باشگاه گل‌گهر عنوان کردند تنها کاری می‌توانیم برای اسکان تیم گل‌گهر در هتل هیلان انجام بدهیم، حضور مشترک دو تیم در این هتل است، پیشنهادی که به مذاق مسوولین گل‌گهر خوش نیامد و اعتراض شدید آنها را در پی داشت، اعتراضی که پاسخ درستی در بر نداشت، برای حل این معضل باشگاه گل‌گهر آنقدر پیگیری کرد تا درست دو شب قبل از مسابقه (چهارشنبه) کاروان تیم فوتبال مس رفسنجان مجبور شد محل اقامت خود «هتل هیلال رفسنجان» را به مقصد شهر کرمان ترک کند، تا کاروان تیم گل‌گهر در «هتل هیلان معروف» اسکان داده شود. بالاخره پس از کش و قوس‌های فراوان تیم سیرجان یک روز قبل از بازی دربی در این هتل مستقر شد. در واقع خود کرده را تدبیر نیست، گوشه‌ای از مهمان نوازی که شهر همسایه باید همان اول با رویی باز انجام می‌داد..

جدال دو تیم رده سومی و رده چهاردهمی

در هفته دوم رقابت‌های فصل بیستم لیگ برتر فوتبال، جمعه ۳۰ آبان ۹۹ ساعت ۱۶:۱۰ تیم گل‌گهر سیرجانِ رده سومی در ورزشگاه شهدای مس رفسنجان به مصافِ تیم مس رفسنجانِ رده چهاردهمی رفت.

احمد بکام وَ گادو در روند فصل گذشته

تنها ۳۰ دقیقه به پایان بازی مانده و دربی بدون گل در حال ادامه، احمد بکام (زنده روح) پشت ضربه ایستگاهی ایستاده و ارسالی کوتاه روی تیر یک دروازه حریف می‌کند، مهاجمی فرصت طلب چون منشا توپ را با ضربه سر وارد دروازه می‌کند تا بدین گونه قدردان «پاس‌های مهندسی بکام گل‌گهر» باشد. بازی با ۱ گل به نفع گل‌گهر در حال پیگیری است، کمتر از ۱۵ دقیقه مانده به پایان بازی، تیم مس زمانی زیادی برای جبران گل خورده ندارد، نارنجی‌پوشان پی جبران گل خورده در زمین گل‌گهر خیمه زده، پاس زمینی و بلند مدافع گل‌گهر سعید صادقی را سمت راست و مرکز زمین صاحب توپ می‌کند، یوزش بازیکنان گل‌گهر و مس بر روی دروازه نارنجی پوشان، موقعیتی ۳ به ۵ به نفع گل‌گهر ایجاد کرده، صادقی از زمین خودی تا پشت محوطه جریمه بدون هیچ مزاحمتی توپ را حمل می‌کند، پاس زمینی پشت دفاعی زیباتر از حمل توپش برای منشا می‌اندازد، فرار ۱۰ متری منشا و صاحب توپ شدن و گل.

دربی که گل‌گهر را به صدر جدول رساند

تیم گل‌گهر با شکست ۲ بر ۰ تیم مس رفسنجان در ورزشگاه شهدای مس رفسنجان از رده سوم جدول به رده اول جدول لیگ برتری رسید که معمولا در اختیار تیم‌های اسم و رسم دار پایتخت و اصفهان بود؛ مس رفسنجان رده چهاردهمی هم بعد از این بازی به رده ۱۶ یعنی قعر جدول هل خورد.

اعتراض به داوری مسی‌ها ره به جایی نبرد

گل ابراهیمی بازیکن تیم گل‌گهر، که توسط تیم داوری این بازی افساید اعلام شده بود، افساید نبود منتها قبل از زدن گل داور باید خطا روی بازیکن مس را اعلام می‌کرد، که این صحنه از چشم داورها دور ماند. گل دوم منشا که مس روی افساید بودنش اعتراض دارند، اصلا آفساید نبود. پاس بلند، زیبا و پشت دفاع ابراهیمی و قرار گرفتن گادوین منشا در موقعیت تک به تک با دروازه‌بان که دار آن را آفساید اعلام کرد، افساید نبود. با کارشناسی داوری بازی دربی مشخص شد که اعتراض و پیگیری‌های مسوولین تیم مس حرفه‌ای نبوده.

آماری که نشان دهنده برتری گل‌گهر است

تیم گل‌گهر در بازی برابر مس از هر لحاظ ، آمار بهتری از حریف به ثبت رساند، جز تعداد شوت، امید گل گل‌گهر ۱/۲۸ مس ۴۷ درصد، مالکیت توپ گل‌گهر ۵۱ درصد مس ۴۹ درصد تعداد پاس گل‌گهر ۴۷۴ مس ۴۴۹، دقت پاس گل‌گهر ۸۳ درصد مس ۷۵ درصد

بله درست است آمار شوت مسی‌ها از گل‌گهر بیشتر است، گل‌گهر ۹ و مس ۱۲شوت داشتند، اما مهم تر از شوت، شوت در چارچوب است که گل‌گهر ۴ شوت درچارچوب داشت و مس فقط ۲ دو شوت در چارچوب.

بهترین بازیکن دربی استان

گادوین منشا بازیکن ۳۱ ساله اهل لاگوس نیجریه با درخششی مثال زدنی، در حساس‌ترین بازی هفته دوم لیگ برتر فوتبال ایران، عنوان «بهترین بازیکن در دومین دربی لیگ برتر» را بدست آورد. نمره ۸/۲۴ گادوین در بازی مس - گل‌گهر گویای این است که عنوان بهترین بازیکن برای گادو چیزی جز حق نبود، چرا که هیچ کدام از ۱۳ بازیکن گل‌گهر حتی به نمره ۸ نرسیدند، ۱۶ بازیکنان مس هم هیچ یک حتی نتوانستند نمره ۷ کسب بکنند. منشا در این بازی حیثیتی ۶ شوت، ۳ شوت در چارچوب، ۲ گل و ۱ پاس کلیدی داشت، آماری که بیانگر این است منشا قبل از شروع بازی انگیزه‌ای بالا و تصمیمی جدی برای موفقیت و درخشش را داشته.

منشا با ۲ تیر ۴ نشان را زد

با ۲ گلی که منشا در بازی دربی زد، اول و مهمتر از همه باعث برد تیم گل‌گهر در دربی کویرنشینان شد، این ۲ گل و تک گلش در بازی هفته سخت او را به صدر جدول گلزنان لیگ (آقای گل) رساند، بهترین بازیکن زمین شد و بالاتر از این بهترین بازیکن هفته دوم لیگ برتر ایران شد.

اولین کلین‌شیت دروازه‌بان سابق تیم‌ملی برای گل‌گهر

علیرضا حقیقی سنگربان تیم ملی ایران در جام جهانی ۲۰۱۴ برزیل و تیم گل‌گهر در فصل جاری لیگ برتر، هفته دوم رقابت‌ها موفق به اولین کلین‌شیت خود شد. دروازه‌بان حقیقی فصل گذشته در نیمی از بازیهای که انجام داد کلین‌شیت داشت، یعنی در ۲۱ دیداری که به میدان رفت، ۱۱ بازی کلین‌شیت داشت.

با روندی که دروازه‌بان و خط دفاعی گل‌گهر در دو بازی ابتدای فصل بر جای گذاشته، به نظر اگر مشکل خاصی پیش نیاید، این دروازه‌بان رکورد کلین‌شیت فصل قبل خود را خواهد شکست.

قلعه‌نویی تقریبا به ترکیب خود رسیده

گل‌گهر با همان ترکیب اولیه که در هفته نخست برابر سپاهان صف آرایی کرده بود، وارد زمین شد. قلعه‌نویی تعویض اولی که انجام داد یعنی آوردن علی قربان‌جانی به بازی به مانند بازی برابر سپاهان بود، تنها تغییر این دیدار ورود دقیقه ۸۷ محسن کریمی به بازی بود، آن هم در «غیبت کرونایی پورعلی و رنجبری» که در بازی برابر سپاهان به عنوان یار ذخیره وارد بازی شدند.

علل برد گل‌گهر در دربی ۹۹

جنگندگی و بازیسازی بازیکنان گل‌گهر در میانه زمین. تکنیک و سرعت خط حمله و وینگرهای گل‌گهر. اشتباهات مکرر مدافعان تیم مس، اوج این اشتباهات بر می‌گردد به عدم توانایی در مهار ضد حمله منجر به گل گل‌گهری‌ها. عدم هماهنگی خط هافبک و حمله مس. ربیعی همچون نویدکیا، تجربه قلعه‌نویی را نداشت. آرامش درون تیمی و ۲ ماه تمرینات فشرده گل‌گهر. انجام بازی دوستانه با تیم هوادار تهران بر روی «زمین چمن مصنوعی شماره یک کمپ تیم‌های ملی»؛ سازگاری محیطی برای بازی دربی. انگیزه متفاوت بازیکنان دو تیم بر گرفته از بازی‌های هفته اول. رقابت تیم پر مهر گل‌گهر در تمرینات برای رسیدن به ترکیب اصلی که باعث رشد چشمگیر آنها شده.

جبران ۴ تایی شدن گل‌گهر

آخرین دیداری که دو تیم گل‌گهر و مس با هم به رقابت پرداختند بر می‌گردد به ۶ اسفند ۹۷ از سری مسابقات لیگ یک در رفسنجان، دیداری که در نهایت نارنچی‌پوشان رفسنجانی با نتیجه ۴ بر ۱ آبی پوشان سیرجان را شکست دادند. گل‌گهر بعد از پایان این فصل به لیگ برتر صعود کرد و دیگر با تیم مس برای «جبران ۴ تایی شدنش» نتوانست روبرو شود، تا این که فصل -۹۹ ۹۸ مس به لیگ برتر صعود کرد و در هفته دوم گل‌گهر آماده را روبروی خود دید، دیداری که «اولین دربی لیگ برتری گل‌گهر - مس» محسوب می‌شد، گل‌گهر این جدال را با نتیجه ۲ بر ۰ برد تا اول فصلی این تیم رفسنجانی را مس داغ کند.

در بازدید اعضا شورای شهر و معاونت خدمات شهر شهرداری از پناهگاه حیوانات بی پناه و بلاصاحب مطرح شد:

عمده ترین مشکل پناهگاه، تهیه غذای حیوانات است

دوسالی می شود که در بیست کیلومتری جاده‌ی سیرجان- بندرعباس، با اندکی فاصله از جاده پناهگاهی برای سگ های بی پناه احداث شده است.روز دوشنبه، ۳ آذرماه بازدیدی از همین محل توسط برخی اعضای شورا، معاونت خدمات شهر و اصحاب رسانه از این محل که تقریبا پس از دوسال تکمیل شده است، صورت گرفت.

ابوذر زینلی، رئیس شورای اسلامی شهرستان، ضمن خوش آمد گویی به اصحاب رسانه برای شرکت در این بازدید، در خصوص این پناهگاه بیان داشت: فاز اول این پناهگاه در زمینی به مساحت ۱ هکتار و با هزینه ای حدود ۲ میلیارد و دویست میلیون تومان اجرا شده و همانطور که مشاهده می کنید، تعداد زیادی از سگ هایی که در سطح شهر موجب آزار روحی و روانی به همشهریان شده بودند در این محل جمع آوری شده اند.پس از زنده گیری سگ ها توسط پیمانکار این پروژه، ابتدا قرنطینه صورت می گیرد و پس از آن تفکیک جنسیتی برای جداسازی سگ های نر و ماده انجام می شود تا در دو سایت مجزا نگهداری شوند. همانطور که دیده می شود تعداد زیادی از این حیوانات بی پناه که این ها هم مخلوق خدای کریم هستند، در این سایت وجود دارند و از تمام همشهریان، چه آنان که از حامیان و دوستداران حیوانات هستند و چه دیگر شهروندان توقع داریم تا به این سایت و شهرداری در جهت نگهداری بهتر و به ویژه غذا رسانی به این مخلوقات الهی کمک کنند. این پروژه مرحله به مرحله تکمیل تر شد و اکنون دامپزشک مستقر و واحد کامل عقیم سازی دارد؛ امروز هم باتوجه به اینکه فاز اول این پروژه کاملا تکمیل شده است تنها مساله ای که بیش از پیش به چشم می آید کمبود غذای مورد نیاز حیوانات است که به دلیل وجود ویروس کرونا و تعطیلی تالارها این مورد بیشتر شده و مهم است که اکنون دوستداران و حامیان حیوانات پای کار بیایند و در حد توان در حل این مساله سهیم باشند.

طاهره جهانشاهی، عضو کمیسیون خدمات شهری شورا شهر نیز در گفت و گو با سخن تازه این طرح را چنین توضیح داد: این طرح از روز اول در دستور کار کمیسیون خدمات شهری شورا قرار گرفت و با همکاری خوب شهردار و معاونت خدمات شهری شهرداری و همچنین مدیریت سازمان پسماند بخش اول این پروژه تکمیل شده است. در ابتدا کف سازی و جای استراحت مناسبی برای سگ هایی که در این محل نگهداری می شدند وجود نداشت که خوشبختانه امروز قسمت اعظم آن اجرا شده و کف سازی نیز تکمیل گشته است.اکنون در حال آماده سازی بخش مناسب با عقیم سازی سگ ها هستیم زیرا این بحث نیز در دستور کار قرار گرفته شده و پیمانکاری برای این خدمات مشخص شده است که امیدواریم هر چه زودتر کار به مرحله ی اجرا برسد. این سگ ها بی پناه هستند و مساله و خطر خاصی جز ایجاد رعب و وحشت در بین مردم ایجاد ننموده اند و حسن دیگر این پروژه وجود دامپزشک است که میتواند سگ های بیمار را از سالم تفکیک کند. از همشهریان گرامی می خواهیم تا در محل های مشخص شده پسماندهای غذایی خود را تحویل دهند تا کمکی باشد برای ادامه ی روند هر چه بهتر این پروژه.

امین صادقی، دیگر عضو شورای شهر هم به سخن تازه گفت: از جایی به بعد در سیرجان احساس شد که تعداد سگ های بلاصاحب روز به روز رو به افزایش است و تا جایی که گاها این سگ ها به صورت گله ای در حرکت بودند؛ در نتیجه این احساس نیاز و چاره اندیشی توسط شورای شهر و شهرداری این سایت کاملا مجهز که حتی به جزئی ترین نیازهای این حیوانات در آن توجه شده است، راه اندازی شد که هنوز در حال تکمیل است و به پیمانکاری واگذار گردید تا این موجودات باوفا را زنده گیری و پس از آن برای رسیدگی بیشتر به این مکان منتقل کند. با وجود شرایط فعلی، تامین خوراک این حیوانات دوست داشتنی دشوار شده است و از مردم میخواهیم تا با جمع آوری و تحویل پسماندهای خود در امر غذا رسانی به سگ های پناهگاه کمک کنند.درمجموع کاری خوب با برآیندی مفید و قابل قبول صورت گرفته است و در تمام زمینه های مورد نیاز اعم از جمع آوری، عقیم سازی و تفکیک بر حسب مسائل مختلف و... شهرداری کارهای مثبتی انجام داده و این اقدامات همچنان ادامه دارند.

مهندس افصحی، معاونت شهری سازمان شهرداری، در رابطه با پناهگاه و کارهای انجام شده چنین اظهار داشت که: از دوسال و نیم پیش کلنگ این پروژه زده شد و باتوجه به تاکید شهردار برای داشتن مکانی درخور نام شهرداری سیرجان برای سگ های بی پناه باشد، این محل انتخاب و تا کنون در دو فاز انجام شده.حدودا ۷ هزار متر مربع کف سازی سیمانی و ۱۸۰۰ مترمربع سقف و پوشش سقف صورت گرفته.اساس طراحی هم بدین شکل است که در ابتدا یک سری اتاق جهت سگ های ورودی جدید برای قرنطینه و کنه زدایی، اگر مشکلی داشته باشند حل میشود تا به مرحله ی بعد یعنی عقیم سازی‌ست راهی شوند. قرار داد زنده گیری سگ های ولگرد، امسال برای دومین بار تمدید شده و نزدیک به ۴۰۰ قلاده سگ نیز از سطح شهر زنده گیری شد.برای قرار داد عقیم سازی نیز پیمانکار برنده شده و در حال عقد قرار داد است. تخمین زده میشود که به شود کلی چیزی حدود ۲۰۰ قلاده سگ در سیرجان و حومه وجود دارد و شهرداری سیرجان این سایت را به صورت جامع با ظرفیت ۱۵۰۰ قلاده سگ ساخته و شهرداری های اقماری نیز میتوانند سگ هایی که زنده گیری میکنند را به اینجا بیاورند. اساس این کار بر پایه ی دستوری مبنی بر جمع آوری سگ های بلاصاحب به سازمان شهرداری بود که ابلاغ شد؛ در آن تمام مراحل و دستورالعمل های مختلف در خصوص جمع آوری سگ ها اعم از ساخت سایت، جمع آوری و نحوه ی آن، عقیم سازی و تمام نکات مربوطه ی دیگر آمده است.در انتهای طی شدن پروسه ی زنده گیری عملیات رها سازی داریم که میتوانیم هم در این محل و هم در سایت زباله آنان را رها کنیم؛ بحث سایت زباله هم برای این است که به لحاظ خوراک تامین باشند.درخصوص واگذاری سگ ها هم در دستور العمل ابلاغی آمده است که میتوانند با مراجعه به شهرداری و پُر کردن یک تعهد نامه مبنی بر اینکه حیوان رهاسازی نشود، با مبلغی که همان هزینه های درمانی حیوان بوده، سگ را تحویل بگیرند و هر زمان که آن را نخواستند مجددا به پناهگاه تحویل دهند. مهندس افصحی نیز از بحران کمبود غذا برای حیوانات این پناه گفت و توضیح داد: ما پیش از کرونا مشکلی با تهیه غذا برای این حیوانات نداشتیم اما متاسفانه اکنون به مشکل خوردیم که مردم میتوانند به راحتی به حل این مساله، آن هم با جمع آوری پسماند های خوراکی و تحویل آن ها به نگهبانی چهار مرکز مشخص شده‌ی شهرداری منطقه ی ۱ و ۲، سازمان مدیریت پسماند واقع در خیابان معلم و سازمان خدمات شهری در بلوار شهید زندی نیا به رفع این مساله کمک بزرگی کنند.جا دارد از شورای شهر و شهرداری و همینطور انجمن حمایت از حیوانات که نقش اساسی را در این پروژه دارد تشکر کنیم.

امیر فیروز آبادی، مدیر انجمن حمایت از حیوانات و پیمانکار این سایت هم در مصاحبه با خبرنگار سخن تازه توضیح داد: کارهای بسیاری خوبی در سایت انجام شده و امیدواریم به زودی این روند تکمیلی باعث سهولت بیش از پیش زندگی این حیوانات دوست داشتنی باشد.در چند سال اخیر گزارشی مبنی بر آسیب و انتقال بیماری هایی مثل هاری از سگ ها در شهر گزارش نشده است و بسیاری از این سگ ها هم نگهبان و گله ای بوده اند و به طور کلی تعداد سگ های بلاصاحب که تا کنون اصلا صاحبی نداشته اند کم است. بیشترین دغدغه‌ی ما کمبود خوراک برای سگ هاست و از تمام ارگان ها و سازمان های مختلف و همچنین شرکت های صنعتی و معدنی و همشهریان میخواهیم تا در غذا رسانی به این موجودات به هر شیوه که میتوانند یاور ما باشند.

خبر

ثبت‌نام بیمهٔ رایگان قالیبافی تا ۱۸ آذر تمدید شد

فردای کرمان: رئیس اداره فرش دستباف سازمان صنعت، معدن و تجارت استان کرمان گفت: «قالیبافان متقاضی بیمه که تاکنون برای بیمه قالیبافی اقدام نکرده‌اند، می‌توانند تا ۱۸ آذرماه جاری با مراجعه به شعبه‌های سازمان صمت در سراسر استان از مزایای یک سال بیمه‌ی رایگان دولت بهره‌مند شوند». اسلامی با اشاره به شهرت فرش دستباف کرمانی بیان کرد: «با توجه به این‌که کرمان سهم قابل توجهی در صادرات فرش دستباف دارد با پیگیری‌های صورت گرفته یک فرصت دو هفته‌ای برای بیمه‌ی قالیبافان و بهره‌مندی از یک‌سال بیمه‌ی قالیبافی اتخاذ شده است».وی ادامه داد: «قالیبافانی که کارت قالیبافی دارند و یا دارای گواهینامه‌ی مهارت از سوی فنی‌وحرفه‌ای هستند و تمام افرادی که در حرفه‌ی قالیبافی و مشاغل مربوط به آن در شهرها مشغول به کار هستند مشمول این بیمه‌ی رایگان خواهند شد.

مجوز تردد کشاورزان در جاده توسط فرمانداری‌ها صادر می‌شود

رئیس سازمان جهاد کشاورزی استان کرمان با اشاره به اعمال محدودیت‌های کرونایی و منع عبور و مرور بین شهرها، گفت کشاورزان کرمانی که محل سکونت آن‌ها با مزرعه و باغشان متفاوت است باید برای دریافت مجوز تردد به فرمانداری‌ها مراجعه کنند. سعیدی بیان کرد: «باغداران و کشاورزانی که محل سکونت‌شان آن‌ها با باغ و مزرعه‌ی آن‌ها متفاوت است برای تردد بایستی از فرمانداری مقصد نامه دریافت کنند». وی تاکید کرد: «سازمان جهاد کشاورزی هیچ‌گونه مجوزی برای تردد صادر نمی‌کند».

نگاهی به فعالیت خیریه‌های شهرستان در ایام کرونا؛

دست‌های یاری رسان در ایام کرونا و تورم

هدی رضوانی پور

حدود یک سال است که کرونا گریبان جهان را گرفته و بسیاری از افراد شغل خود را از دست داده و خانه‌نشین شده‌اند. از آنطرف تورم بی‌امان و وضعیت نابسامان اقتصادی سفره مردم را کوچک‌تر کرده. درآمدها کاهش پیدا کرده و خط فقر به ۱۰ میلیون تومان نزدیک شده. این باعث می‌شود بسیاری از افراد جامعه در تامین مایحتاج زندگی خود ناتوان باشند. اینجاست که خیریه‌ها بیش از گذشته به میدان می‌آیند تا با همت عالی به یاری نیازمندان بشتابند و فشار شدید اقتصادی و نگرانی از بیماری کرونا را در حد توان کاهش دهند.

هر فرد می‌تواند یک خیریه باشد

زهرا آزادی‌نسب در کمپین "آرزوهای امید" سال‌هاست برای بهبود زندگی نیازمندان تلاش می‌کند. او قبل از اینکه خیریه‌ها را عامل گره‌گشایی از مشکلات مردم بداند، معتقد است هر فرد می‌تواند خودش کار خیر انجام دهد و یک خیریه باشد و در این خصوص می‌گوید: بیش از اینکه منتظر باشیم تا خیریه کاری انجام دهد هر شخصی می‌تواند برای خودش یک خیّر باشد. یعنی همه منتظر نباشند که امروز منِ خیّر اعلام کنم موسسه فلان، احتیاج به غذا یا حمایت دارد که مردم بخواهند فقط به آنجا وارد شوند و کمک کنند. مردم شهر سیرجان در هر محله و کوچه‌ای که زندگی می‌کنند اگر ۱۰ خانوار در یک کوچه هستند یک نفر به عنوان خیّر می‌تواند حواسش به آن ۹تای دیگر باشد. اگر این اتفاق بیفتد دیگر در شهر نه فقیری داریم و نه نیازی به خیّر احساس می‌شود.

آزادی‌نسب در پاسخ به این سوال که چرا مدیران اکثر خیریه‌های شهرستان سیرجان بانوان هستند؟ می‌گوید: به این دلیل که خانم‌ها عاطفی‌تر و احساسی‌تر هستند. دلسوزند. نمی‌گویم آقایان این طور نیستند.کسانی که بیشترین کمک را تا الان به من کردند آقا هستند. اما خانم‌ها به دلیل اینکه چند بعدی هستند، روابط عمومی بالاتری دارند و عاطفی‌تر هستند بیشتر دنبال کار را می‌گیرند.

ساماندهی خیریه‌ها می‌تواند جلوی موازی‌کاری را بگیرد

مریم کاظمی که به همراه اعضای خود در انجمن رفتگران طبیعت سیرجان به نیازمندان کمک می‌کند و از رابطین بین خیرین و نیازمندان است چهره ای شناخته‌شده در شهرستان است، وی خیریه‌ها را از بدنه مردم می‌داند و می‌گوید: افرادی در این خیریه‌ها فعالیت می‌کنند، کم و بیش با شرایط جامعه آشنا هستند و می‌توانند کمک شایانی داشته باشند. از شروع کرونا تا الان کمک های مردمی بسیار زیادی در زمینه تهیه سبد کالا، لوازم التحریر، ماسک، مواد شوینده و... دریافت شده و نشان داده که وقتی مردم پای کار بیایند نتایج بهتری حاصل می‌شود.

وی اضافه می‌کند: انجمن رفتگران طبیعت سیرجان با دو کمپین "آرزوهای امید" و "روزنه امید" توانست از اواخر سال گذشته به طور میانگین هر دو ماه یکبار سبد کالا به نیازمندان بدهد. همچنین تهیه ۵۰۰ بسته لوازم‌التحریر و تعداد قابل توجهی موبایل و تبلت برای بچه های نیازمند از این طریق انجام شد. این بانوی باسابقه در امور خیریه و محیط زیستی در پاسخ به اینکه دلیل حضور بیشتر خانم‌ها در کارهای خیریه را چه می‌داند؟ می‌گوید: نمی‌خواهم تفکیک جنسیتی قائل شوم. خانم‌ها معمولاً در این کارها بیشتر دیده می‌شوند. اما نباید فراموش کرد همسران و خانواده این خانم‌ها اگر حمایت نمی‌کردند قطعاً آن‌ها هم نمی‌توانستند این همه فعال باشند و کاری از پیش نمی‌رفت. کاظمی از پیشنهاد خود که عملی نشده هم صحبت می‌کند و می‌گوید: حدود دو سال است پیشنهاد ساماندهی خیریه‌ها را به امام جمعه محترم در جلسه‌ای در فرمانداری دادم که استقبال شد، ولی کاری در این راستا انجام نشد. این ساماندهی بسیار کمک کننده است. ممکن است یک نفر به طور همزمان از چند خیریه حمایت دریافت کند اما یک نفر دیگر که آبرومند است از خدمات هیچ خیریه‌ای استفاده نکند.

همچنین برخی کارهای خیریه‌ها موازی‌کاری است. مثلاً یا همزمان جهیزیه می‌دهند، یا همزمان سبد کالا می‌دهند و... این ساماندهی می‌تواند موازی‌کاری را کاهش دهد و سوءاستفاده احتمالی برخی افراد را از بین ببرد امیدوارم مسئولان شهرستان پای کار بیایند و اطلاعات خیریه‌ها را ساماندهی کرده و یک شخص معتمد را در دستور کار قرار دهند تا عملکرد خیریه‌ها با ساماندهی به حداکثر کیفیت برسد.

باید عاشق باشی تا وارد کارهای خیریه شوی

یکی دیگر از مراکزی که این روزها پای کار آمده و به دنبال حمایت نیازمندان در شرایط اسفبار اقتصادی است، خیریه "روزنه امید" است. زهرا ایران‌نژاد که سال‌هاست در این خیریه فعالیت می‌کند در خصوص افزایش فعالیت خیریه‌ها در ایام کرونا و در دوران تورم اقتصادی می‌گوید: از زمان پیدایش کرونا مردم هم بیشتر به خیریه‌ها کمک می‌کنند. در خیریه روزنه امید معمولاً در سال، ۳ سبد کالا توزیع می‌کردیم که از عید تا حالا به دلیل شیوع کرونا و افزایش کمک‌های مردمی این آمار چندین برابر شده. یا مثلاً مردم حالا که نمی‌توانند هیچ مراسمی برگزار کنند هزینه مراسم‌های ختم و سایر برنامه‌های خودشان را که در کرونا تعطیل شده به خیریه می‌دهند و ما می‌توانیم نیازمندان بیشتری را حمایت کنیم.

وی به مزیت فضای مجازی هم اشاره کرده و می‌گوید: ما از فضای مجازی برای انجام امور خیریه بسیار بهره می‌بریم. یک گروه ۱۵۰ نفره در فضای مجازی داریم که درآن گلریزان انجام می‌دهیم برای کمک به نیازمندان و کلیه فعالیت‌ها هم در این گروه شفاف‌سازی می‌شود تا شبهه‌ای پیش نیاید. خوشبختانه کمک‌های خیلی خوبی هم جمع می‌شود. اما از طرفی قیمت اجناس بسیار بالا رفته و حدود ۴ سال است که خیریه روزنه امید تاسیس شده، در این مدت بیش از ۵۰ جهیزیه به نیازمندان داده‌ایم؛ اما متاسفانه الان به خاطر شرایط اقتصادی و گرانی اجناس نمی‌توانیم به تعداد زیادی از افراد جهیزیه بدهیم. ایران‌نژاد در در پاسخ به این سوال که چرا مدیر بسیاری از خیریه‌های شهرستان بانوان هستند؟ می‌گوید: خانم‌ها حوصله بیشتری برای انجام کارهای اینچنینی دارند. در خیریه روزنه امید سه نفر خانم کل کارهای خیریه را پشتیبانی می‌کنند. هر لحظه از شبانه روز که لازم باشد آماده همکاری هستند. ولی ممکن است خیلی از آقایان حوصله این کار را نداشته باشند. معتقدم یک نفر باید عاشق باشد که وارد کارهای اینچنینی شود.

کرونا؛ فرصت خدمت کردن به مردم است

انجمن "زنان نیکوکار" هم در این ایام به خوبی وارد عمل شده و اقدامات خیرخواهانه بسیاری انجام داده. درخشنده صالحی؛ مدیر این انجمن در خصوص انجام فعالیت‌های خیرخواهانه در مرکز خود می‌گوید: کسی که کار خیر انجام دهد در قبال کاری که برعهده گرفته دارد انجام وظیفه می‌کند. بنابراین خیریه‌ها باید توان خود را به کار گیرند تا در این شرایط تعهدات خود را در قبال نیازمندان به نحو احسن انجام دهند. خیریه ما هم تلاش خود را کرده تا بتواند دست نیازمندان بیشتری را بگیرد.

وی اضافه می‌کند: تلاش کردیم تا ماسک و اقلام بهداشتی تهیه کرده و به دست نیازمندان برسانیم یا به زنان سرپرست خانواری که برای رفع مشکل ساخت‌وساز منزل‌شان نیاز به کمک داشتند رسیدگی کنیم. همچنین اقلام خوراکی از جمله گوشت و برنج را بین مددجویان توزیع کنیم. همچنین تلاش کردیم داروهای مورد نیاز را برای بیماران دیابتی تهیه کنیم. اقلام بهداشتی و شوینده را با توجه به شرایط کرونا بیشتر از قبل در اختیار مددجویان قرار می‌دهیم و...

مدیر انجمن زنان نیکوکار به شرایط کرونا اشاره کرده و می‌گوید: بسیاری از افراد در شرایط کرونا شغل خود را از دست دادند و افرادی به دنبال دریافت وام برای رفع مشکل خود هستند. کار این افراد را تسهیل می‌کنیم تا مشکل‌شان برطرف شود. همچنین سرپرستی ۳۵ دخترش ۶ تا ۱۸ ساله را در خوابگاه‌های کوثر ۱ و ۲ بر عهده داریم. این بچه‌ها در ایام کرونا چون از خانواده‌های‌شان دور بودند از نظر روحی آسیب دیدند. سعی کردیم به آن‌ها رسیدگی کنیم. این بچه‌ها را با رعایت نکات بهداشتی به باغ‌های اطراف شهر بردیم تا کمی تجدید روحیه کنند. پزشک هم در ایام کرونا به طور مرتب این بچه‌ها را ویزیت می‌کند تا مشکلی برای آن‌ها پیش نیاید. تلاش خودمان را در حد توان انجام می‌دهیم تا ۴۵۰ پرونده‌ای که به ما محول شده در این ایام نیازمند باقی نمانند.

وی با اشاره به اینکه این موفقیت‌ها حاصل اعتماد مردم است می‌گوید: خوشبختانه مردم به خیریه ما اعتماد خوبی دارند و این موفقیت حاصل همین اعتماد و البته لطف خدا است. این اعتماد به ما انگیزه کار بیشتری می‌دهد. در ایام کرونا تعداد مراجعین ما خیلی بیشتر شده. سعی می‌کنیم در حد توان به آن‌ها کمک کنیم. البته مردم هم در این شرایط واقعا پای کار آمدند و به کمک قشر نیازمند جامعه آمدند.

این بانوی خیّر به نکته مهمی اشاره کرده و می‌گوید: الان وقت کمک است. چون کسی نمی‌تواند خرج مراسم عزا و عروسی کند؛ نمی‌تواند خرج مسافرت و مهمانی کند و... این پول‌ها را برای کِی می‌خواهیم؟ باید از این فرصت کرونا برای خدمت به مردم استفاده کنیم. کارهای خیرخواهانه‌ای که هم خدا می‌پسندد و هم بنده خدا و اینجاست که شاعر می‌گوید: «صدها فرشته بوسه بر آن دست می‌زنند/ کز کار خلق، یک گره‌ی بسته وا کند»

فرماندهی محترم انتظامی
شهرستان سیرجان
جناب سرهنگ
محمدرضا ایران نژاد
ضایعه درگذشت پدر همسر گرامی تان را خدمت حضرتعالی و خانواده معزز تسلیت عرض نموده، برای آن مرحوم، علو درجات و برای شما و سایر بازماندگان صبر و شکیبایی مسئلت داریم.
هفته نامه سخن تازه

دوستان گرانقدر؛
جناب آقایان مهندس
ابوذر و امین حلوایی پور
مصیبت درگذشت دایی گرانقدرتان را خدمت شما و خانواده محترم تسلیت عرض نموده، برای آن مرحوم، رحمت الهی و برای شما صبر مسئلت داریم.
هفته نامه سخن تازه

سرور گرانقدر؛
جناب سرگرد
حاج جمشید ایران نژاد
مصیبت وارده را خدمت جنابعالی و خانواده محترمتان تسلیت عرض نموده، برای آن مرحومه، رحمت واسعه الهی و برای شما صبر جمیل و اجر جزیل مسئلت دارم.
مجتبی پور خسروانی

کلّ مَنْ عَلیها فَان وَ یبقَی وَجْهُ رَبّکَ ذوالجلالِ والاکرام
جناب آقای
مهندس حسن بحرینی
صبر را تقدیمتان می کنیم و **عروج همسر گرامیتان** را تسلیت عرض می نماییم. این مصیبت را به شما، خانواده محترم و همچنین دوستداران ایشان تسلیت می گوییم و از خداوند رحمان و رحیم برای جنابعالی و خانواده محترم صبر جزیل و برای آن عزیز الطاف و برکات بیپایان خداوند منان مسئلت می نماییم.
اتحادیه شرکت های تعاونی تولید شهرستان سیرجان

گذشته سالی و رویت ندیدیم — گلی از گلشن رویت نچیدیم
رسیده سالگرد تو ولی ما — به قدر سال‌ها محنت کشیدیم
به مناسبت **اولین سالگرد** درگذشت
جانباز سرفراز غلامحسین علیپور
(پدر خانم مهندس گوئینی)
با ذکر صلوات و فاتحه ای، نام و یادش را گرامی می داریم.
خانواده های علیپور و سایر بستگان

سرکار خانم سحر صفارزاده
ضایعه درگذشت پسر عموی گرانقدرتان
شادروان مسعود صفارزاده
را خدمت شما و خانواده محترم تسلیت عرض نموده، برای آن مرحوم، علو درجات و برای شما و دیگر بازماندگان صبر و اجر مسئلت داریم.
هفته نامه سخن تازه

خانواده محترم صفارزاده
ضایعه درگذشت شادروان مسعود صفارزاده
را خدمت شما بزرگواران تسلیت عرض نموده، برای آن عزیز از دست رفته، رحمت و مغفرت و برای عموم بازماندگان صبر و شکیبایی مسئلت داریم.
مصطفی و مجتبی بحرینی

سخن تازه

هفته‌نامه سیاسی، اجتماعی
صاحب امتیاز: بتول‌هاشمی‌معصومی
مدیرمسوول: ابوالقاسم محمودآبادی
چاپ: مهدوی کرمان
نشانی: سیرجان، خیابان نصیری شمالی، کوچه نصیری (۲۵) پلاک ۱۱۳ **کدپستی:** ۷۸۱۳۷۵۳۶۳۶
تلفن: ۴۲۲۰۲۱۴۰ **نمابر:** ۴۲۲۳۴۳۴۴ **سامانه پیام کوتاه:** ۳۰۰۰۹۹۰۰۶۱
تلفن سفارش آگهی: ۴۲۲۳۴۳۴۴-۰۹۱۳۳۴۷۵۱۹۱
سایت اینترنتی: www.sokhanetazeh.com **پست الکترونیکی:** sokhan.tazeh@Gmail.com **اینستاگرام:** Sokhan_Tazeh

گوناگون

دیدار رهبر معظم انقلاب با اعضای شورای‌عالی هماهنگی اقتصادی

به گزارش باشگاه خبرنگاران جوان، رهبر معظم انقلاب اسلامی صبح (سه‌شنبه) در دیدار رؤسای سه قوه و دیگر اعضای شورای عالی هماهنگی اقتصادی، اقتصاد را موضوع اصلی کشور خواندند و با اشاره به چهار محور لازم برای اقتصاد کشور یعنی حل مشکل کسری بودجه، افزایش سرمایه‌گذاری، جهش تولید و حمایت از قشرهای ضعیف خاطرنشان کردند: باید با همت جدی و تلاش پیگیر مسئولان، تأثیر اجرای راهکارهای عملی در زندگی مردم مشخص شود.

رئیسی: تهدید امنیت غذایی جنایت علیه مردم است

آفتاب‌نیوز: رییس قوه قضاییه گفت: تهدید امنیت غذایی مردم توسط سوداگران و سودجویان جنایت علیه مردم است و بازی کردن با امنیت جانی مردم یک مسأله عادی نیست. سید ابراهیم رییسی عصر روز یکشنبه در نشست با اعضای کمیسیون کشاورزی، آب و منابع طبیعی مجلس شورای اسلامی به مسئولان اجرایی و همکاران خود در دستگاه قضا متذکر شد که با هرگونه سوداگری و سودجویی و تهدید امنیت غذایی مردم قاطعانه و بدون اغماض برخورد کنند.

احتمال تمدید محدودیت‌های کرونایی وجود دارد

ایسنا: معاون کل وزارت بهداشت با اشاره به اینکه هدف از اعمال محدودیت‌ها کاهش ۵۰ درصدی بیماران بستری و ۴۰ درصدی مرگ و میرهای کرونایی است، گفت: بعد از دو هفته این مسئله ارزیابی می‌شود و اگر نیاز باشد این محدودیت‌ها تمدید خواهد شد. «ایرج حریرچی» افزود: ایجاد محدودیت‌ها در ساعات آخر شب دلایل مختلف داشت، که یکی از اهداف آن، ایجاد محدودیت برای اکثر دورهمی‌ها و محافل خانوادگی و دوستانه بود، تا در شب‌های پاییز و زمستان منقطع شوند.

خط و نشان یک نماینده مجلس برای رئیس‌جمهور

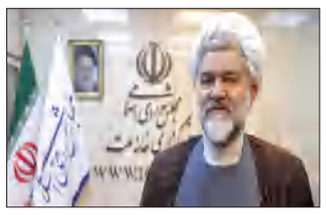

بهارنیوز: یک عضو هیات‌رئیسه کمیسیون قضایی مجلس با بیان اینکه مصوبات ستاد ملی مبارزه با کرونا قانونی نیست، گفت: کشور کمونیستی نیستیم که هر چه رئیس‌جمهور بگوید، بگوییم درست است و از خود قانون وضع کند. حسن نوروزی، با تأکید بر اینکه اقدامات متخلفانه ستاد ملی مقابله با کرونا را می‌توان از منظر حقوقی مورد بررسی قرار داد، گفت: اصولاً مصوبات ستاد ملی مقابله با کرونا مبنای قانونی ندارد و همه این تصمیمات یک سویه و از طرف برخی از دولتی‌هاست.

جریمه عدم تعطیلی اصناف؛ ۳۰۰ تا یک میلیون و ۵۰۰ هزار تومان به علاوه دو هفته پلمب

مدیرکل تعزیرات حکومتی شهر تهران جریمه عدم تعطیلی اصناف در دو هفته تعیین شده از سوی ستاد مقابله با کرونا را ۳۰۰ تا یک میلیون و ۵۰۰ هزار تومان به علاوه دو هفته پلمب اعلام کرد. محمدعلی اسفنانی درباره اقدام برخی فروشگاه‌ها در خصوص فروش روغن به شرط خرید گفت: این اقدام برخی فروشگاه‌ها تخلف و در قانون تعزیرات و قانون نظام صنفی برای آن مجازات تعیین شده است.

سخن | ویترین آخر

بازار سیاه داروهای کرونا مردم را سردرگم کرده است

فردای کرمان: عضو ستاد ملی مقابله با کرونا با تاکید بر این‌که هنوز هیچ دارو و درمان اختصاصی برای کرونا وجود ندارد، گفت که برخی افراد در مصاحبه با رسانه‌ها اسم دارویی را مطرح می‌کنند و این موضوع سبب می‌شود بازار سیاه آن دارو شکل بگیرد. او توضیح داد که رمدسیویر به عنوان داروی اثربخش بر کووید۱۹ تایید نشده و فقط در صورت نیاز بیماران در بیمارستان، با امضای متخصص عفونی برای بیمار تامین می‌شود اما یکی از داروهایی است که به قیمت گزاف و بی‌حساب و کتاب در بازار سیاه فروخته می‌شود.

مینو محرز به داروی گیاهی ساخته شده در کرمانشاه برای درمان کرونا نیز واکنش نشان داد و گفت: «معلوم نیست این دارو چیست و در حالی که هنوز در کمیته‌ی کشوری درمان ستاد ملی کرونا مطرح نشده، کجا تاییدیه گرفته است.»

محرز افزود: «نکته‌ی دیگر درباره‌ی داروی گیاهی‌ای است که می‌گویند در کرمانشاه ساخته‌اند و گفته‌اند کووید۱۹ را در درمان می‌کند. معلوم نیست این دارو چیست و از کجا تاییدیه گرفته، در حالی که هنوز در کمیته‌ی کشوری درمان ستاد ملی کرونا اصلا مطرح نشده، چطور ممکن است، سازمان غذا و دارو به دارویی که هنوز در کمیته‌ی علمی کرونا تایید نشده، مجوز بدهد، این کارها مردم را سردرگم می‌کند و مردم میلیون‌ها تومان برای دارویی پول می‌دهند که اصلا معلوم نیست، چیست و هنوز تایید نشده است».

محرز درباره‌ی تولید واکسن کرونا نیز توضیح داد: «تولید واکسن کووید۱۹ در آمریکا یک پیشرفت مهم است تاثیر واکسن شرکت فایزر که با همکاری شرکت آلمانی بیو ان تک ساخته می‌شود از این نظر مهم است که مانند واکسن ایدز که در دنیا به دنبال ساخت آن هستند، یک نوع واکسن RNA است. عمکرد موفق این واکسن می‌تواند امیدهایی برای تولید واکسن ایدز هم به وجود آورد. در واقع اگر این واکسن کرونا موفق عمل کند برای همه‌ی ویروس‌های مشابه که واکسن ندارند می‌توان واکسن ساخت».

عضو ستاد ملی مقابله با کرونا گفت: «همه نگران این هستیم که واکسن تولیدی کرونا زمان اثربخشی مناسبی داشته باشد و انتظار داریم واکسن کرونایی که تایید می‌شود حداقل به اندازه‌ی واکسن آنفلوانزا یک سال ایمنی بدهد و هر سال یکبار تکرار شود، اگر این طور باشد یک پیشرفت بزرگ و واکسن بسیار موثری است اما اگر قرار باشد هر دو یا سه ماه یکبار تکرار شود، خیلی ارزش ندارد».

زوم

عکس: سید محسن فروزنده

بریدگی خطرناک در بلوار شاهد

پرداخت غرامت هواپیمای اوکراینی از صندوق توسعه

بهارنیوز؛ آن‌طورکه در خبرها آمده، برداشت از صندوق توسعه ملی در بودجه سال آینده ۵۳ درصد رشد داشته و ردیف‌های جدیدی به برداشت از صندوق اضافه شده که صرفا اعتبارات هزینه‌ای به شمار می‌رود و بازگشتی برای آن در کار نیست. یکی از این ردیف‌های جدید، پرداخت غرامت هواپیمای اوکراینی از محل اعتبارات صندوق توسعه ملی است؛ اما مگر قرار نبود صندوق توسعه ملی فقط وام بدهد آن‌هم به پروژه‌هایی که بازگشت سرمایه آنها به‌صورت ارزی امکان‌پذیر است؟

هادی حق‌شناس، کارشناس اقتصادی، در گفت‌وگو با «شرق» بیان می‌کند: پرداخت غرامت هواپیمای اوکراینی که تا سقف ۲۰۰ میلیون یورو در نظر گرفته شده، اعتبارات هزینه‌ای است و مسلما نمی‌تواند در قالب وام باشد. او می‌گوید: پرداخت این غرامت باید به‌صورت ارزی باشد و از آنجا که منابع ارزی کشور محدود شده است، چاره‌ای جز این نداریم که چنین هزینه‌ای را از اعتبارات صندوق تأمین کنیم.

همت قلی‌زاده، کارشناس بودجه هم به «شرق» می‌گوید: مدت‌هاست که بودجه صندوق توسعه ملی منحرف شده و معلوم نیست چه کسی باید به این موضوع رسیدگی کند.

قاعدتا پرداخت غرامت هواپیمای اوکراینی باید از طریق بیمه‌ها انجام شود اما چون بیمه‌ها توان پرداخت ندارند، احتمالا تصمیم گرفته شده است که از این محل پرداخت شود.

هادی حق‌شناس، کارشناس اقتصادی، در گفت‌وگو با «شرق» درباره پرداخت غرامت هواپیمای اوکراینی می‌گوید: قطعا پرداخت این غرامت به‌صورت ارزی است و وام هم نمی‌تواند باشد. او اضافه می‌کند: نکته قابل‌توجه این است که در هفت ماه گذشته، نزدیک به ۴۰ درصد پوشش منابع بودجه از محل فروش اسناد خزانه تأمین شده است. به عبارت ساده‌تر درآمد دولت تحقق پیدا نکرده است.

از نگاه همت قلی‌زاده، کارشناس بودجه، تخصیص اعتبارات صندوق به اقدامات هزینه‌ای نوعی انحراف در اهداف این صندوق است. او به «شرق» می‌گوید: در گزارش شماره ۱۶۵۵۵ سال ۹۸ مرکز پژوهش‌های مجلس با عنوان بررسی گزارش مصارف ارزی و ریالی صندوق توسعه ملی، تحلیلی بر مصارف غیرمنطبق با اساسنامه این صندوق آمده است. قلی‌زاده ادامه می‌دهد: بیش از ۴۱ درصد کل تسهیلات ارزی صندوق خارج از روال قوانین صندوق و در قالب مصوبات مجری و غیرمجری هزینه شده است.

این یک مسئله بزرگ است؛ یعنی ۴۱ درصد بودجه صندوق انحراف یافته است. او عنوان می‌کند: در منابع ریالی هم ۴۵ درصد انحراف داشته است. وام‌های ریالی و تسهیلاتی که صندوق داده، خارج از روال اساسنامه صندوق بوده است. ایرادهای دیگری هم در این گزارش آمده است. به گفته این کارشناس بودجه، یکی از دلایل انحراف منابع صندوق که از طرف دولت به آن تحمیل شده، این است که این صندوق مجری اوامر مقامات بالاتر از خود است. او اضافه می‌کند: براساس گزارشی که سال قبل مرکز پژوهش‌های مجلس رسما منتشر کرده است، اذعان شده که صندوق توسعه، صورت‌های مالی شفافی ندارند.

او می‌گوید: منابع صندوق از خام‌فروشی نفت و البته بخشی از فراورده‌های نفتی حاصل شده است. وقتی منابعی متکی به مردم نباشد و از مالیات به دست نیامده باشد، دولت مستقلا برای آن تصمیم می‌گیرد و پایبند به بودجه نیست. قلی‌زاده تأکید می‌کند: بودجه خود صندوق و هزینه جاری آن هم شفاف نیست. به نظر می‌رسد گروهی تعمدا می‌خواهند صندوق در حالت مبهم قرار بگیرد.

این کارشناس بودجه هزینه‌کرد از محل اعتبارات صندوق برای غرامت هواپیما را نیز درست نمی‌داند. او تأکید می‌کند: این بودجه باید از طریق بیمه پرداخت شود اما علاوه بر اینکه این مبالغ باید به‌صورت ارزی پرداخت شود، احتمالا بیمه‌های ما قادر به پرداخت این حجم از غرامت نیستند. قلی‌زاده می‌گوید: دولت باید برای حوادث پیش‌بینی‌نشده هزینه بیمه در نظر بگیرد. درست‌ترین روش پرداخت از طریق بیمه است.

شرکت مجتمع جهان فولاد سیرجان
Sirjan Jahan Steel Complex

آگهی مناقصه عمومی
اجرای عملیات خاکبرداری، خاکریزی، تسطیح و تراکم محل احداث کارخانه احیاء مستقیم شماره (۲)
یک مرحله ای « شماره ۴۲-۹۹-خ »

شرکت مجتمع جهان فولاد سیرجان در نظر دارد نسبت به اجرای عملیات خاکبرداری، خاکریزی، تسطیح و تراکم محل احداث کارخانه احیاء مستقیم شماره (۲) خود از طریق این آگهی اقدام نماید، لذا از کلیه پیمانکاران معتبر که دارای توانایی مناسب و سوابق و تجارب مورد قبول می باشند، دعوت به عمل می آید تا حداکثر ظرف مدت **هفت روز کاری** از تاریخ چاپ آگهی، پاکات خود را به این آدرس تحویل نمایند: **شهرستان سیرجان، کیلومتر ۵۰جاده سیرجان –شیراز، کیلومتر ۲جاده اختصاصی گل گهر، مجتمع جهان فولاد سیرجان واحد خرید خدمات**

ردیف	شرح	آدرس کارخانه
۱	عملیات خاک برداری، خاکریزی، تسطیح و تراکم محل احداث کارخانه احیاء مستقیم شماره ۲	احداث مجتمع جهان فولاد سیرجان، واقع در استان کرمان، شهرستان سیرجان،کیلومتر ۵۰جاده سیرجان –شیراز، کیلومتر ۲جاده اختصاصی گل گهر (کارخانه احیا مستقیم شماره ۲)

شرکت های متقاضی می توانند شرایط و اسناد موضوع مناقصه را از طریق مراجعه به آدرس اینترنتی WWW.SJSCO.IR قسمت مناقصه ها و مزایده ها دریافت نمایند

اسناد و مدارک:
۱- درخواست رسمی (ذکر شماره تماس تلفن ثابت، تلفن همراه و آدرس ایمیل الزامی است.)
۲- اساسنامه و مدارک ثبتی (شماره ثبت، کد اقتصادی و شناسه ملی، گواهی ثبت، گواهی آخرین تغییرات و...)
۳-رزومه، سوابق اجرا و نمونه قراردادها و توافق نامه های انجام شده مطابق یا مشابه با موضوع مناقصه(قرارداد و رزومه ارسالی می بایست مربوط به سال ۹۵ تاکنون و مرتبط با موضوع مناقصه باشند.)
۴-مدارک و مستندات توان مالی و لیست ماشین آلات در اختیار با اسناد و مدارک مثبته.
۵- گواهی اعلام رضایت کارفرمایان قبلی در خصوص خدمات مذکور در موضوع مناقصه.

شرایط:
۱-ضمانت شرکت در مناقصه، **ضمانت نامه بانکی به مبلغ ۱,۰۰۰,۰۰۰,۰۰۰ ریال (یک میلیارد ریال)** در وجه شرکت مجتمع جهان فولاد سیرجان با اعتبار سه ماهه به نفع کارفرما، بدون قید و شرط.
۲- ارائه اسناد و مستندات مذکور هیچگونه حقی برای متقاضیان ایجاد نمی کند.
۳- شرکت مجتمع جهان فولاد سیرجان در قبول یا رد هر یک از پیشنهادات مختار می باشد.
۴- جهت کسب اطلاعات بیشتر با شماره: ۴۸۷۷ ۹۹۶ ۰۹۱۳ تماس حاصل نمایید.(پاسخگویی در ساعات اداری)
۵- هزینه چاپ آگهی به عهده برنده مناقصه می باشد.

واحد خرید خدمات شرکت مجتمع جهان فولاد سیرجان

شرکت نظم آوران صنعت و معدن گل گهر (سهامی خاص)

آگهی مناقصه عمومی
شماره ۱۰۴-۹۹-N-A

شرکت نظم آوران صنعت و معدن گل گهر در نظر دارد:

« تامین و راهبری مکانیزم های سنگین و نیمه سنگین در کارخانه ذوب و ریخته گری شماره یک شرکت مجتمع جهان فولاد سیرجان»

را از طریق برگزاری مناقصه عمومی به پیمانکار واجد شرایط واگذار نماید. متقاضیان می توانند جهت دریافت اسناد مناقصه به درگاه اینترنتی شرکت به آدرس: www.nazmavaranco.ir مراجعه نمایند.

جهت کسب اطلاعات بیشتر با آقای مهندس سعادت به شماره تماس ۰۹۱۷۲۳۲۸۵۸۰، ۰۳۴ ۴۲۲۵۵۲۹۱ در روزهای شنبه الی چهارشنبه از ساعت ۹:۰۰ الی ۱۴:۰۰ تماس حاصل نمایند.

تحویل مدارک:
❋آخرین مهلت تحویل: ساعت ۱۱:۰۰ روز شنبه مورخ ۱۳۹۹/۰۹/۱۵
❋محل تحویل: سیرجان - بلوار دکتر صفارزاده - حد فاصل چهارراه طلوع و چهار راه مخابرات نبش کوچه شماره ۱۳،کدپستی ۷۸۱۷۸۱۹۴۸۹ شرکت نظم آوران - واحد امور حقوقی و قراردادها، آقای مهندس سعادت تحویل و رسید دریافت نمایند.

واحد امور حقوقی و قراردادها شرکت نظم آوران صنعت و معدن گل گهر