سخن تازه

هفته‌نامه
خبری، تحلیلی، فرهنگی
اجتماعی، ادبی، ورزشی

SOKHAN TAAZEH

سال شانزدهم
چهارشنبه ۲۵ فروردین ۱۴۰۰
۸ صفحه
شماره ۶۴۲
۲۰۰۰ تومان

مشاغل خرد، قربانیان اصلی اقتصاد کرونا زده؛

معیشت ما غیرضروری نیست

■ خود مقامات به عنوان منع کنندگان خرما، حاضر نیستند خرما نخورند و دست کم برای یک روز هم که شده بنگاه‌های بزرگ کسب درآمدِ تحت نظارتِ خودشان را تعطیل کنند

صفحه ۴

مدیری که‌نمی‌تواند کار کند استعفا دهد

صفحه ۲

افزایش تراکم؛ به نفع یا زیان سیرجان؟

صفحه ۳

پژمرده‌دل هستیم و پریشان خاطر

صفحه ۵

گل گهر با پیکان به بالای جدول رفت

صفحه ۶

زخم کودکان کار بر چهره شهر

عکس: سید محسن فروزنده

صفحه ۷

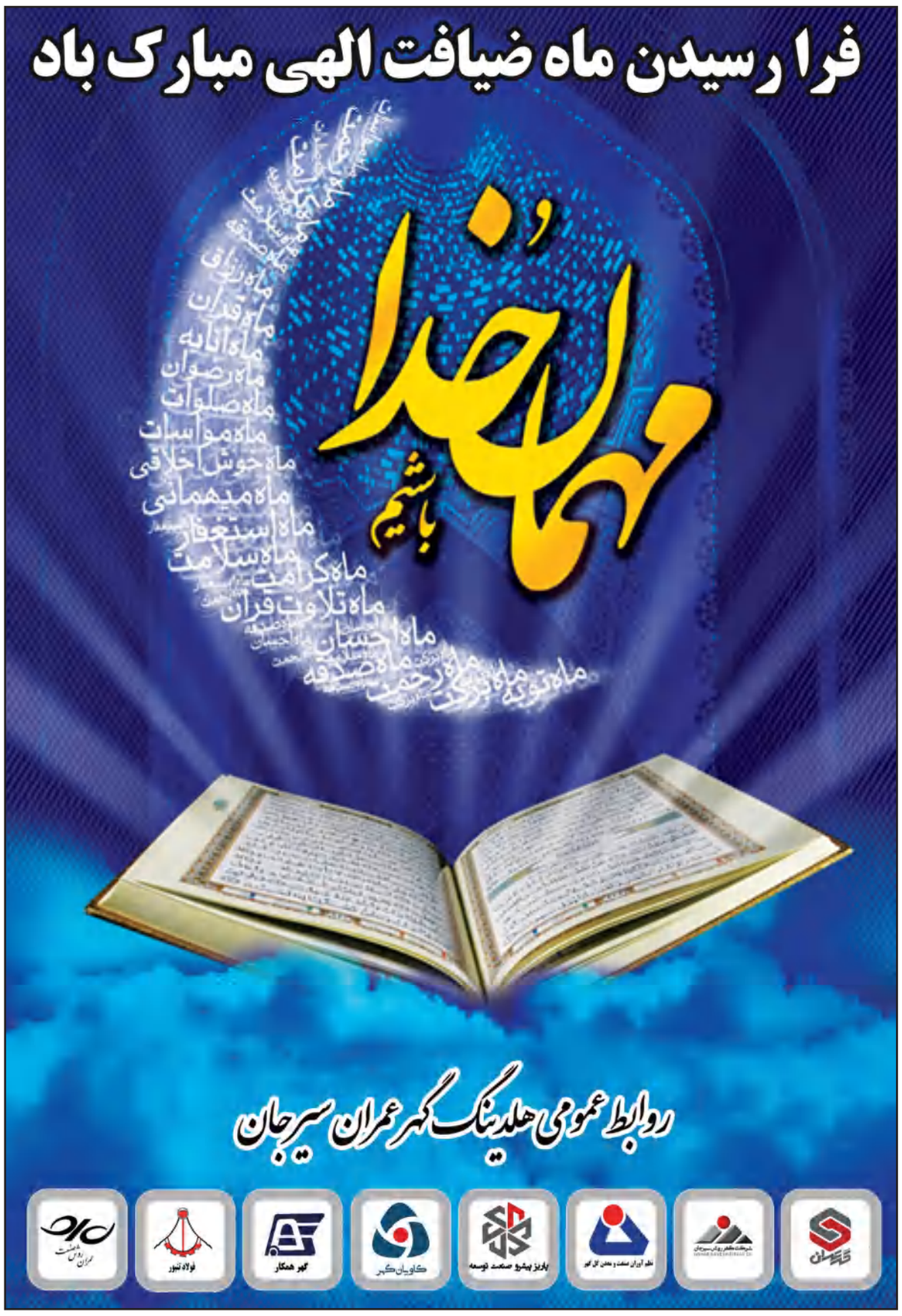

تمامی اماکن ورزشی استان کرمان تا اطلاع ثانوی تعطیل!

باشگاه خبرنگاران: مدیرکل ورزش و جوانان استان کرمان گفت: در پی تغییر شرایط کرونایی استان کرمان از نارنجی به قرمز و به منظور پیشگیری و کنترل ویروس کرونا، بنا به دستور ستاد ملی کرونا، کلیه فعالیت‌های باشگاه‌های ورزشی دولتی و خصوصی در استان کرمان تا اطلاع ثانوی تعطیل است. او ابراز امیدواری کرد: با تعامل و همکاری باشگاه‌های ورزشی سطح استان و نظارت دقیق عوامل مربوطه نسبت به پیگیری محدودیت‌های جدید اقدام شود. وی تصریح کرد: زمان شروع فعالیت اماکن ورزشی از سوی روابط عمومی اداره کل ورزش و جوانان اطلاع رسانی می‌شود.

کرونای ۹۰ درصد مبتلایان استان کرمان از نوع انگلیسی است

محمدصادق بصیری بیان کرد: در کشور بیش از دو میلیون نفر تاکنون مبتلا به کرونا شدند گفت: روند شیوع ویروس در کشور سیر صعودی دارد و وضعیت رنگ‌بندی مناطق در مرحله هشدار است. معاون سیاسی، امنیتی و اجتماعی استاندار کرمان با اشاره به اینکه در استان کرمان هشت شهرستان در وضعیت قرمز کرونایی قرار دارند افزود: هفت شهرستان در وضعیت نارنجی و هشت شهرستان در وضعیت زرد هستند. وی با بیان اینکه بالای ۹۰ درصد مبتلایان به کرونا به ویروس انگلیسی کرونا مبتلا هستند ادامه داد: بنا به دستور استاندار کرمان طرح شهید سلیمانی مقابله با کرونا با جدیت در استان اجرا می‌شود.

یادداشت

زنگ خطر افزایش اعتیاد در بین بانوان به صدا درآمد

زنگ خطر خاموش ابتلای زنان کم سن و سال به مواد مخدر مدت‌هاست به صدا در آمده؛ آسیبی که درمان آن در زنان سخت‌تر و پیچیده‌تر از مردان است. متاسفانه آمار اعتیاد در زنان در سال‌های گذشته به شدت افزایش یافته است و زنگ خطری جدی شیوع اعتیاد به مواد مخدر در میان بانوان مدت‌هاست که به صدا در آمده است تا جایی که این روزها شاهد دختران و زنان کم سن و سالی هستیم که در خیابان‌ها سیگار می کشند.

فاطمه‌السادات حسینی؛ مدیرکل امور بانوان و خانواده استانداری کرمان با بیان اینکه اعتیاد امروزه یک بلای خانمان سوز و معضل بزرگ جامعه است اظهار داشت: با توجه به پژوهش‌های انجام شده متاسفانه دومین آسیب جامعه در بین زنان، اعتیاد است.

وی با اشاره به اینکه زنان و کودکان قربانیان اصلی اعتیاد در جامعه هستند گفت: حتی اگر مرد خانواده معتاد باشد باز هم زنان و کودکان در معرض آسیب هستند.

وی با بیان اینکه زن جایگاه بسیار والایی دارد که باید این جایگاه حفظ شود افزود: عدم خودباوری یکی از دلایلی است که باعث اعتیاد زنان می‌شود و پایین بودن سطح آگاهی بر آثار مخرب مواد مخدر از دیگر دلایل شیوع اعتیاد در بین زنان است.

مدیرکل امور بانوان و خانواده استانداری کرمان با اشاره به اینکه اعتیاد در بعضی موارد ریشه در درون خانواده دارد و والدین معتاد باعث شدند تا فرزندان آنها نیز آسیب‌پذیر باشند ادامه داد: متاسفانه مادران بارداری داریم که اعتیاد دارند و همین موضع باعث اعتیاد نوزادان نیز شده است.

حسینی با بیان اینکه سهل‌گیری و سختگیری‌های بی مورد نیز از مواردی است که جوانان و نوجوانان را به سمت اعتیاد می‌کشاند گفت: ازدواج‌های زودهنگام و دوستان ناباب و تفریحات ناسالم از جمله مصرف قلیان نیز از مواردی است که جوانان ما را به سمت اعتیاد کشانده است. وی با اشاره به اینکه در دسترس بودن مواد مخدر نیز یک چالش بزرگ است بیان کرد: درست وقتی مرغ گیر نمی‌آید و مردم باید در صف بایستند، مواد مخدر به راحتی در دسترس است. مدیرکل امور بانوان و خانواده استانداری کرمان با بیان اینکه خانم‌هایی که دچار اعتیاد شدند آسیب زیادی به خانواده و فرزندان خود می‌زنند و باعث ناامیدی در بین سایر افراد خانواده می‌شوند افزود: طرد شدن از خانواده نتیجه اعتیاد است.

وی با بیان اینکه متاسفانه وقتی یک خانم معتاد می‌شود، اعتیاد وی باعث می‌شود که از خانه طرد شده و دچار آسیب‌های اجتماعی بیشتری شود تصریح کرد: یک مادر معتاد در ایفای نقش مادری قطعاً دچار اختلال می‌شود و دلبستگی که باید به فرزندان خود داشته باشد از بین رفته و به مواد مخدر دلبسته می‌شود.

حسینی با اشاره به اینکه هجمه‌های جنسیتی علیه زنان معتاد بسیار بیشتر از مردان است گفت: متاسفانه مقاومتی در بین خانواده‌ها وجود دارد که حاضر نیستند اعلام کنند که زن یا دختر خانواده معتاد است تا از خدمات ترک اعتیاد استفاده کنند.

وی با بیان اینکه شماره ۰۹۶۲۸ برای راهنمایی و مشاوره است که افراد می‌توانند بدون مراجعه حضوری برای درمان ترک اعتیاد خود اقدام کنند گفت: از معتادان، به ویژه از مادران معتاد درخواست دارم که هر چه سریع‌تر برای درمان خود از این طریق اقدام کنند.

استاندار کرمان عنوان کرد:

مدیری که نمی‌تواند کار کند استعفا دهد

استاندار کرمان عنوان کرد: مسئولیت اجرایی تصمیمات مقابله‌ای به عهده فرمانداران و مسئولان شهرستانی هستند.

به گزارش گفتارنو به نقل از پایگاه اطلاع‌رسانی استانداری کرمان، دکتر علی زینی‌وند ۲۱ فروردین ماه در هفتادمین جلسه پیشگیری و مقابله با کروناویروس استان کرمان خطاب به دانشگاه علوم پزشکی تاکید کرد که گزارش کم‌کاری مدیران کل و فرمانداران را در اجرای وظایفشان به وی اعلام کنند و افزود: گزارش کم‌کاری مدیران شهرستانی را هم به فرمانداران ارائه دهید.

استاندار کرمان ابراز داشت: اول از همه باید نظارت بر خودمان را در اجرای طرح‌ها و پروتکل‌ها جدی بگیریم، اینکه هنوز تعدادی از فرمانداری‌ها، ایست و بازرسی‌ها را اجرا نکرده‌اند، پذیرفتنی نیست و تا آخر وقت امروز همه باید کار را انجام دهند.

زینی‌وند تصریح کرد: همه امکانات دولتی باید در اختیار و در تعامل برای اجرای طرح‌های مقابله‌ای و مراقبتی و محدودیت‌ها قرار گیرند، که در این راستا فرمانداران محور کار هستند و امکانات را برای اعمال محدودیت‌ها بسیج کنند.

استاندار کرمان به نیروی انتظامی برای تشدید اجرای محدودیت ترددها تاکید کرد و گفت: روال عادی کاری و باز بودن مغازه‌ها و دورهمی‌ها، وضعیت را برای کنترل بیماری دشوار می‌کند.

زینی‌وند تعریف شبکه نظارت بر محدودیت‌ها را لازم دانست و گفت: کوتاهی دستگاه‌ها در اجرای گام پنجم طرح شهید سلیمانی را گزارش دهید، مدیری که نمی‌تواند با این شرایط کار کند، استعفا دهد.

باید مردانه کار کرد و هیچ کوتاهی را در اجرای طرح نمی‌پذیریم. وی گفت: محدودیت‌ها براساس رنگ‌بندی و طرح هوشمند محدودیت‌ها تعریف شده است، در تفکیک صنوف هم مرجع اصناف است.

سرعت رشد پیک چهارم بیماری کرونا بسیار بالا و واضح است

همچنین، دکتر حمیدرضا رشیدی‌نژاد رئیس دانشگاه علوم پزشکی کرمان نیز در این جلسه به افزایش دو برابری تعداد بیماران و درصد مثبت شدن آزمایشات سرپایی اشاره کرد و افزود: بیماران بستری استان نیز رو به رشد بوده و طی دو هفته گذشته دو برابر شده است.

وی تعداد بیماران قطعی و مشکوک به کووید۱۹- کنونی بستری در بیمارستان‌های استان کرمان را ۵۸۰ نفر اعلام کرد و گفت: متوسط افراد بستری روزانه هفته گذشته در استان ۱۴۰ بوده که این آمار در پیک‌های قبل ۱۰۰ نفر بوده است.

رئیس دانشگاه علوم پزشکی کرمان تصریح کرد: سرعت رشد پیک چهارم بسیار بالا و واضح است و به همین نسبت تعداد مرگ و میرهای ناشی بیماری نسبت به اواخر اسفندماه سه تا چهار برابر شده است.

وی از ابلاغ گام پنجم طرح شهید سلیمانی با عنوان بسیج ملی مقابله با هم گیری خبر داد و گفت: در این طرح واکسیناسیون و تشدید خدمات بیرونی اضافه شده است.

دکتر رشیدی‌نژاد، نگه داشت موارد قطعی مبتلا به ویروس کووید۱۹- در قرنطینه را به لحاظ جلوگیری از موارد ابتلا مورد تاکید و لازم دانست.

فرماندار ویژه سیرجان:

مشکل شبکه آبرسانی روستاهای بخش گلستان رفع می‌شود

فرماندار ویژه شهرستان سیرجان به همراه بخشدار گلستان، روسای ادارات بنیاد مسکن، آب و فاضلاب، راهداری و حمل نقل جاده‌ای و شرکت گاز از روستاهای موتور یدالله شیبانی، جهادی حجت و سایت شهرک جدید ابراهیم رضوی بازدید کردند. سهراب بهاالدینی فرماندار سیرجان در حاشیه این بازدید در خصوص مشکل گازرسانی روستاهای بخش گلستان گفت: یکی از مشوق های اصلی برای تثبیت جمعیت روستاها فراهم کردن امکانات رفاهی از جمله گازرسانی به این مناطق است که طی امسال در دستور کار مسئولان شرکت گاز قرار گرفته و مردم روستاهای بخش گلستان نیز از نعمت گاز برخوردار خواهند شد.

او افزود: در ارتباط با مشکل شبکه آبرسانی و تامین آب آشامیدنی با بررسی های لازم از سوی کارشناسان اداره آب و فاضلاب در آینده ای نزدیک شبکه آبرسانی این روستاها اجرایی خواهد شد.

فرماندار سیرجان بیان داشت: همچنین در خصوص راه ارتباطی روستای موتور یدالله شیبانی و جهادی حجت، اداره راهداری باید در اولین اقدام با استفاده از ماشین آلات راهسازی نسبت به بهسازی راه ارتباطی این ۲ روستا تا حد زیادی اقدام کند تا تردد در آن تسهیل شود. در پایان این بازدید یک روزه مقرر شد به منظور پیگیری و بررسی مصوبات این بازدید، طی یک ماه آینده با حضور مدیران ادارات همراه و نمایندگان روستا در فرمانداری سیرجان جلسه ای برگزار شود و روند رسیدگی و پیگیری مصوبات مورد بررسی و اعلام نظر قرار گیرد.

فروش، نصب، سرویس، شارژ گاز و
لوله کشی زیر کار
نقد و اقساط
کولرهای گازی اسپلیت

خیابان وحید – روبروی فروشگاه افق کوروش
فروشگاه اسپلیت صلاحی
۴۲۳۳۸۷۸۸ – ۰۹۱۶۴۴۵۸۳۳۵

PIMAPEN
پیماپنجره

تولید کننده درب و پنجره UPVC و شیشه های دوجداره
تعویض پنجره های قدیمی بدون تخریب
تولیدتوری های رولینگ و پلیسه
ارائه دهنده دربهای ضد سرقت
سیرجان – بلوار شهید عباسپور ۰۹۱۳ ۳۴۷ ۵۲۴۹ – جهانشاهی

مدافعان سلامت شاغل در بیمارستان دکتر غرضی سیرجان

بر خود لازم دانستم از زحمات و تلاش های مستمر شما بزرگواران که از زمان شیوع ویروس کرونا بدون هیچ چشم داشتی در این بیمارستان حضور فعال و ایثارگرانه داشته اید و برای حفظ و ارتقای سلامت همشهریان سیرجانی کوشش نمودید، تشکر و قدردانی نمایم.
با تقدم احترام: مسلم مکی آبادی

بارش‌های پراکنده و رگباری در کرمان

مهر: کارشناس اداره کل هواشناسی استان کرمان از بارشهای پراکنده و رگباری در استان تا پایان هفته جاری خبر داد. سلاجقه اظهار کرد: شاهد افزایش ابر، وزش باد به صورت لحظه‌ای همراه با بارش رگباری و پراکنده باران در سطح استان به خصوص مرکز، شمال، شمال غرب و جنوب غربی استان هستیم. وی از احتمال بارش تگرگ در مناطق مستعد خبر داد و گفت: بارش‌ها همراه با وزش باد تا پایان هفته وجود دارد. وی گفت: احتمال آبگرفتگی معابر وجود دارد. و از وقوع صاعقه، رعد و برق در این مدت خبر داد واز مردم خواست که از صعود به ارتفاعات در این مدت خودداری کرده و به مسائل ایمنی رعد و برق و صاعقه توجه جدی کنند.

خبر

سرمازدگی به محصولات باغی شهرستان سیرجان خسارت وارد کرد

مدیر جهاد کشاورزی افزود: خسارت وارده به محصول سال جاری و خشکیدگی جوانه های زایشی سال آتی پسته در سطح ۳۷۶۷۰ هکتار بین ۴۰ الی ۱۰۰ درصد به میزان ۱۲۸۵۵ تن به مبلغ ۱۷۹۹۷۰۰۰ میلیون ریال می باشد. محمودآبادی خاطرنشان کرد: سرمازدگی طی شب های گذشته به دمای منفی ۵ درجه در این شهرستان رسید، بر اثر این سرمازدگی، ۴۳ هزار هکتار باغات پسته بین ۲۵ تا ۹۰ درصد خسارت دیدند. وی عنوان کرد: در برآورد کارشناسان کشاورزی جمع خسارات به ۱۹ هزار و ۵۰۰ میلیارد ریال است که شدت سرما به‌گونه‌ای بود که در محصول سال آینده را نیز تحت تاثیر قرار داده است و گزارش‌ها حاکی از شوک بزرگ در بخش کشاورزی و خسارات سنگین دارد.

در پی تصویب طرح تفصیلی شهرداری و اعتراض انبوه سازان شهر:

افزایش تراکم؛ به نفع یا زیان سیرجان؟

لیلا گلزاری

سال‌هاست که سیرجان عرصه‌ی تکاپوی ساخت و سازِ انبوه‌سازان قرار گرفته و هر روز شاهد برافراشته شدن اسکلت فلزی‌هایی با تعداد طبقات زیاد، در خیابان‌های شهر هستیم. اسکلت فلزی‌هایی که حتا تا ۱۲ طبقه شکل گرفته‌اند.

این مناظر بیشتر در خیابان‌هایی به چشم می خورد که جزو بافت قدیم شهر طبقه‌بندی شده‌اند. خیابان‌هایی مثل خواجوی کرمانی، طالقانی، بروجردی، ۱۵ خرداد و... بیشتر از سایر خیابان‌های سطح شهر، پذیرای این مجتمع‌هاست. چرا که ساختمان‌ها قدیمی شده‌اند و قابل سکونت نبوده و برای ساخت مجدد این بنا، تبدیل به بلندمرتبه‌هایی می‌شوند که به صورت ناخوانده و معمولا بدون هیچ زیرساخت مناسبی وارد این کوچه‌ها شده‌اند. همین باعث شکستگی لوله‌های آب، افت فشار گاز و افت ولتاژ برق شده و بسیاری از این خانه‌ها بدون خط تلفن هستند چون برای این همه واحد، خط تلفنی تعریف نشده است و بسیار مشکلات دیگری از این قبیل که حتا در سایه قرار گرفتن خانه‌های همجوار را هم می‌توان جزو این مشکلات دسته‌بندی کرد.

در برخی جاها شاهد اعتراضات همسایه‌ها بودیم که معترض به دیرآماده کردن زیر ساخت‌ها هستند.

پس از ۱۰ سال، طرح تفصیلی ارایه گردید

این تجدیدنظر باید در طرح تفصیلی شهرداری صورت می‌گرفت که بالاخره پس از ۱۰ سال این طرح در پایان اسفند ماه سال ۱۳۹۹ ارایه گردید. طرحی که این بار باعث شد که صدای انبوه‌سازان بلند شود و نسبت به تصمیمات این طرح اعتراض نمایند.

گویا در طرح تفصیلی که همین اواخر به تصویب رسیده است، مجوز ساخت به مجتمع‌های بیش از ۷ طبقه داده نمی‌شود، تصمیمی که چندان به مذاق سرمایه‌گذاران مسکن، خوش نیامد.

انبوه سازان: قیمت زمین در سیرجان در رقابت با قیمت زمین در کرمان

یکی از این انبوه‌سازان این گونه اعتراض خود را اعلام کرد: «این یک واقعیت است که قیمت زمین در شهر سیرجان، در رقابت با قیمت زمین در شهر کرمان است و حتا گاهی مراتب، قیمت‌ها از آن هم بیشتر و بالاتر رفته و تنها راه حل کاهش قیمت زمین، افزایش تعداد طبقات ساختمان‌هاست. یعنی به جای این که شهر را به صورت افقی گسترده کنیم، بهتر آن است که به صورت عمودی آن را گستراند. اما طرح تفصیلی که اسفندماه و قبل از تعطیلات نوروزی به تصویب رسیده، برخلاف این نظریه بوده و مجوز ساخت به بیش از ۷ طبقه در آن داده نشده و این برای سیرجان شاید طی ۸ سال آینده که دوباره طرح تفصیلی باید بازنگری شود، فاجعه آور خواهد بود.»

این انبوه ساز در ادامه گفته‌هایش به این نکته هم اشاره کرد: «طرح تفصیلی متاسفانه با تاخیر یکی دوساله ارایه گردید و این طرح به یک شرکت کرمانی داده شد که بازبینی شود. این در حالی‌ست که اداره‌ی مسکن و شهرسازی کرمان طرح ارایه شده‌ی مشاور را هم قبول نکرده و طرح تفصیلی خود را ارایه داده است که در این طرح بسیاری از نکات شهرسازی در سیرجان در آن در نظر گرفته نشده و بسیار به ضرر سرمایه گذاران و انبوه سازان سیرجانی تمام شده است».

لطفا تجدید نظر نمایید

حرف انبوه‌سازان این است: «هر چند که قبل از ارایه این طرح مدام به ما گفته می‌شد که نظرات شما هم در این طرح در نظر گرفته خواهد شد و دایما این تاخیر را به گونه‌ای توجیه می‌کردند، اما باز هم به ضرر ما تمام شد و ما خواستار رسیدگی مجدد به این طرح هستیم. هر چند قول این به ما داده شده است که در آینده نزدیک، جلسه‌ای برگزار گردد و در صورت امکان در این رابطه تجدید نظری صورت گیرد و امیدواریم که خروجی این جلسه کمی به نفع انبوه سازان باشد. چرا که هنوز امکان بازنگری در این طرح وجود دارد و قطعی نشده است.»

هنوز طرح تفصیلی ابلاغ نگردیده

در همین رابطه پیگیر گفتگو با مسول فنی شهرداری و حتا شهردار شدیم که متاسفانه در این گفتگو صورت نگرفت و در نهایت رییس اداره‌ی راه و شهرسازی سیرجان، در این رابطه توضیحاتی ارایه دادند و گفتند: «هنوز طرح تفصیلی ابلاغ نشده و البته هم شهرداری و اداره راه و شهرسازی، خود پیشنهاد دهنده‌ی افزایش تراکم در شهر بودیم و این که برخی گلایه از این جریان دارند، در واقع هنوز ابلاغ صورت نگرفته.»

ما هم موافق تراکم بالا هستیم

زینلی؛ رییس اداره‌ی راه و شهرسازی سیرجان در پاسخ به این سوال که آیا زیرساخت‌ها هم در این رابطه در نظر گرفته‌اند که با توجه به زیرساختهای شهر، تراکم طبقات را افزایش دهند؟ گفت: «درست است که پیشنهاد تراکم بالا، از طرف ما و شهرداری بوده، اما این موضوع با توجه به زیرساخت‌های شهر بوده و تعیین کننده‌ی این موضوع که چه طبقاتی در چه قسمتی جوابگو خواهد بود، به عهده‌ی مشاور هست که اعلام می‌کند. ولی با توجه به این کمبود زمین در شهرستان، ما از طرح افزایش تراکم استقبال خواهیم کرد چرا که به نفع شهرستان خواهد بود. اما اگر اصلاحیه‌ای در این زمینه از سوی شورای عالی کشور صورت گرفته باشد، باید منتظر این اصلاحیه باشیم.»

عکس: سخن تازه

آیا منفعت شهرستان در این طرح در نظر گرفته خواهد شد؟

حال باید دید که این افزایش تراکم طبقات در شهر سیرجان، به نفع شهرمان است یا به زیان آن تمام خواهد شد و این که در بازنگری این طرح منفعت شهرستان در نظر گرفته خواهد شد؟ باید منتظر بمانیم.

خبر

کرمانی‌ها بر اساس کد ملی برای ثبت اطلاعات خود اقدام کنند

فردای کرمان: رئیس اداره ارتباطات و اطلاع‌رسانی راه و شهرسازی استان کرمان با اشاره به آغاز ثبت اطلاعات سکونتی خانوارها در سامانه‌ی املاک و اسکان گفت که سرپرستان خانوار می‌توانند براساس آخرین رقم کد ملی خود (سرپرست خانوار) مطابق با زمان‌بندی اعلام شده به سامانه‌ی ملی املاک و اسکان کشور به نشانی http:// amlak.mrud.ir مراجعه و اطلاعات خود را ثبت کنند.

به گفته‌ی وی، سرپرستان خانواری هم که موفق به ثبت‌نام در تاریخ‌های اعلامی نشوند، می‌توانند از ۱۰ اردیبهشت تا ۱۹ خرداد نسبت به ثبت اطلاعات سکونتی خود در سامانه‌ی املاک و اسکان اقدام کنند. آبسالان با اشاره به زمان‌بندی مراجعه به سامانه‌ی ملی املاک و اسکان جهت درج اطلاعات سکونتی و ملکی اظهار کرد: «۱۹ و ۲۰ فروردین ۱۴۰۰ مختص سرپرستان خانواری است که آخرین رقم کد ملی آن‌ها ۹ است؛ همچنین ۲۱ و ۲۲ فروردین ۱۴۰۰ مختص سرپرستان خانواری است که آخرین رقم کد ملی آن‌ها ۸ است».

وی ۲۳ و ۲۴ فروردین را مختص سرپرستان خانواری که آخرین رقم کد ملی آن‌ها ۷ است بیان کرد و ادامه داد: «۲۵ و ۲۶ فروردین مختص سرپرستان خانواری است که آخرین رقم کد ملی آن‌ها ۶ است و سرپرستان خانواری که آخرین رقم کد ملی آن‌ها ۵ است می‌توانند روزهای ۲۷ و ۲۸ فروردین نسبت به ثبت اطلاعات خود اقدام کنند».

آبسالان افزود: «۲۹ و ۳۰ فروردین ۱۴۰۰ مختص سرپرستان خانواری است که آخرین رقم کد ملی آن‌ها ۴ است و ۳۱ فروردین و اول اردیبهشت ۱۴۰۰ نیز مختص سرپرستان خانواری است که آخرین رقم کد ملی آن‌ها ۳ است».

وی گفت: «سرپرستان خانواری که آخرین رقم کد ملی آن‌ها ۲ است در روزهای ۲ و ۳ اردیبهشت ۱۴۰۰ به سامانه مراجعه کنند». رئیس اداره ارتباطات و اطلاع‌رسانی راه و شهرسازی استان کرمان بیان کرد: «روزهای ۴، ۵، ۶ و ۷ اردیبهشت ۱۴۰۰ مختص سرپرستان خانواری است که آخرین رقم کد ملی آن‌ها یک است و سرپرستان خانواری است که آخرین رقم کد ملی آن‌ها صفر است می‌توانند در روزهای ۸ و ۹ اردیبهشت ۱۴۰۰ اقدام به ثبت‌نام کنند».

وی خاطرنشان کرد: «سرپرستان خانواری که موفق به ثبت‌نام در تاریخ اعلامی نشوند، می‌توانند از تاریخ ۱۰ اردیبهشت تا ۱۹ خرداد نسبت به ثبت اطلاعات سکونتی خود در سامانه‌ی املاک و اسکان اقدام کنند».

فروشی
دو باب مغازه
جمعا ۱۰۲ متر همراه
با ۴ واحد تجاری متصل به هم،
باسند های تک برگ و تفکیک شده
در خیابان امام خمینی (ره)
با موقعیت بسیار عالی
به فروش می رسد.
(۰۳۴) ۴۲۲۰۵۶۲۶
(۰۳۴) ۴۲۲۰۲۸۸۱
۰۹۱۲۳۹۰۴۰۴۹
۰۹۳۳۱۴۵۱۵۱۵

دعوت به همکاری
از یک نفر نیرو
جهت کار در
کافه رستوران
دعوت به عمل می آید
۰۹۰۲۶۴۰۹۵۷۳

دعوت به همکاری
از یک نفر آبدارچی
جهت کار در
شرکت کرمان ریسه
در معدن ۳
دعوت به عمل می آید
۰۹۱۳۹۵۷۱۹۰۴

مفقودی
کارت هوشمند به شماره
۲۹۲۱۵۷۷ متعلق به کامیون
کشنده فائو ۴۰ تنی به شماره
پلاک ۷۳۳ ع ۸۱ – ایران ۱۱ ،
به تاریخ صدور ۳۰/۰۱/۱۳۹۴
مفقود گردیده و از
درجه اعتبار ساقط می باشد

لوله بازکنی اعتماد
بازکردن لوله های فاضلاب
توالت ، آشپزخانه و . . .
۰۹۱۳ ۶۶۹ ۶۲۱۶ – رضایی

جوشکاری سیار
فَنس کِشی- تعمیر در و پنجره - اجرای سایه بان و...
۰۹۱۳۵۳۲۰۸۴۲ – ۰۹۱۳۲۷۹۴۳۷۲

اتوبارسعید
بیمه معتبر
حمل اثاثیه منزل ، مبلمان ، کالای صنعتی و...
در سطح شهر و تمام نقاط کشور
با کارگران مختص اسباب کشی
دارای مجوز رسمی و تحت پوشش بیمه
با نازلترین قیمت – بصورت شبانه روزی
۰۹۱۳۶۳۴۵۰۴۴
آدرس دفتر:
کمربندی - جنب املاک کاوه
۰۳۴/۳۲۳۶۸۵۳۲ - سلطانی

فروشگاه قطعات یدکی تویوتا آزاد
TOYOTA
HYUNDAI
ما حاضریم سرمایه مان
را از دست بدهیم
تا اعتماد شما را
هر قطعه ای اصل نمی باشد،
با اطمینان خرید کنید
سیرجان/بلوار دکتر صادقی/نبش چهارراه دانشگاه آزاد
تلفن : ۴۲۲۳۷۰۲۷ – ۰۳۴ تلفکس : ۴۲۲۳۷۰۲۶ –۰۳۴ همراه : ۰۹۱۳ ۲۴۷ ۳۱۶۰ پورجعفرآبادی

عسل معین
انواع محصولات زنبور عسل
و لوازم زنبورداری
شریف پور ۰۹۹۲ ۳۲۹ ۶۲۰۸
خیابان نصیری شمالی، کوچه نرسیده به چهارراه سپاه
جنب دفتر سخن تازه و فروشگاه افق کورش

مرگ ۷ نفر در کرمان بر اثر ابتلاء به کرونا در ۲۴ ساعت

مهر: مهدی شفیعی گفت: موارد بستری قطعی مبتلا به کرونا در استان ۳۲۵ مورد است. وی گفت: در حال حاضر موارد مثبت بستری در حوزه دانشگاه علوم پزشکی کرمان ۲۰۴ نفر، حوزه دانشگاه علوم پزشکی رفسنجان ۵۷ نفر، حوزه دانشگاه علوم پزشکی جیرفت ۲۰ نفر، حوزه دانشگاه علوم پزشکی بم چهار نفر و حوزه دانشگاه علوم پزشکی سیرجان ۴۰ نفر است.وی تعداد فوتی‌های قطعی در ۲۴ ساعت گذشته را هفت نفر ذکر کرد و گفت: همه هفت نفر از حوزه دانشگاه علوم پزشکی کرمان هستند که سن فوتی‌ها ۸۵، ۷۹، ۷۶، ۶۲، ۵۶، ۵۴، ۴۱ است.

خبر

واکسیناسیون کرونا در مراکز بهداشت با اولویت‌بندی انجام می‌شود

رئیس مرکز مدیریت شبکه وزارت بهداشت با بیان این‌که سند ملی واکسیناسیون کووید۱۹ مصوب ستاد ملی کرونا مبنای اقدامات ما برای تزریق واکسن خواهد بود، گفت: «پیش‌بینی می‌کنیم در فاز اول ۱.۵ تا ۲ میلیون نفر، در فاز دوم ۸.۵ تا ۹ میلیون نفر و در فاز سوم حدود ۴ میلیون نفر نیاز به واکسن داشته باشند که برای این افراد بر اساس اولویت‌بندی سند ملی واکسیناسیون اقدام خواهیم کرد». وی توضیح داد که هر فردی پرونده‌ی الکترونیک خود را دارد و خدماتی که می‌گیرد در آنجا ثبت می‌شود و می‌توانیم بر اساس سن و بیماری‌های زمینه‌ای افراد و ... مطابق با اولویت‌بندی‌ها، افراد را تفکیک کنیم و با آن‌ها تماس گرفته و آن‌ها برای واکسیناسیون مراجعه کنند.

مشاغل خرد، قربانیان اصلی اقتصاد کرونا زده

معیشت ما غیرضروری نیست

حسام الدین اسلاملو

«خسته نباشید مسوولان. آره پاساژ کوثر خیلی شلوغ بود، خیلی. مشتری‌های ما دکون‌دارهای جوون همین طور صف اندر صف وایساده بودن. اصلاً این جور بگم که آدم توی پاساژ موج می‌زد. ممنون از مسوولان بابت تعطیل کردنش. دیگه خدا رو شکر کرونا حتما میره»

این نمونه‌ای از پیامک‌های طعنه‌آمیز برخی از مخاطبان نشریه است نسبت به یک بام و دو هوای مدیریت کرونا و اجرای تبعیض‌آمیز دستورهای بهداشتی که البته نمی‌شود گفت خاص سیرجان است. به نظر می‌رسد که بیشتر از هرچیز، کشور با نوعی بحران «فقدان مدیریت خردمندانه» روبرو باشد.

دولت برخلاف اسمش نه تدبیری دارد و نه امیدساز است. دیگر عادت کرده‌ایم به تصمیمات آبکی و سطحی دولتی‌ها به اسم کنترل کرونا و قیافه‌ی حق به جانب گرفتن مسوولان در انگشت اتهام گذاشتن روی مردم به عنوان مسببان اصلی شیوع موج نمی‌دانم چندم! (حسابش از دستم در رفته).

مسئله اصلاً پیچیده نیست. در واقع خیلی هم ساده است. بنابراین نمی‌توان گفت مسوولان نمی‌فهمند و از درک و فهم آن عاجزند.

بلکه باید بگوییم خودشان را به کوچه‌ی علی‌چپ زده‌اند تا ماهی‌های مراد خود را از این تور بگیرند. ماهی‌هایی با منفعت‌های اقتصادی، سیاسی و اجتماعی فراوان. وگرنه هر عقل سلیمی می‌فهمد که کجاها ازدحام است و اگر موجی آمده باید تعطیل شوند و کجاها ازدحام نیست. اسم نمی‌آورم اما تا من بگویم «گ» شما خودت تا «گلی» را بخوان.

آن موج‌های اول، چنته‌شان مثل امروز پر نبود و تجربه‌کار نشده بودند. حالا زرنگ شده‌اند و از مشاغل گروه یک و دو سه حرف می‌زنند اما آن اول‌ها سوتی داده بودند و اسم مراکزی را که می‌بایست تعطیل شوند و بروند قرنطینه، گذاشته بودند: «مشاغل غیرضرور!»

اما در واقعیت این است که بشر خیلی از مشاغل را بدون آنکه ضرورتش بوده باشد که ایجاد نکرده! این کلمه‌ی «غیرضرور» یعنی معیشت کسب و کارهای خرد و کوچک از نگاه مسوولان مملکت، غیرضروری است و واقعا هم تصورشان همین است! پیران سیرجان ضرب‌المثلی خوبی داشتند.

می‌گفتند: « عروس خوشگل بود، تیترسکو هم زد!» که وصف حال ما مردم است. است وقتی زیر سایه‌ی خنده‌های شرم‌آور رییس‌جمهور داریم موج گرانی و کمبود و تورم را همزمان با تعطیلی‌های اجباری، تحمل می‌کنیم. در این تورم افسارگسیخته و اقتصاد تحریم‌زده، اوج خلاقیت دولتی‌ها این شده که زندگی آدم‌ها را غیرضروری ببینند!

زیستنِ غیرضروری از این جهت که بی‌پولی در این اقتصادی که مقامات برای ما رقم زده‌اند، حتما کشنده است و لذا تصمیم بر این شده که شما برای چیزی که شاید کشنده باشد، باید به مصاف حریفِ خون‌ریزی به اسم مخارج گزاف زندگی(بخوانید زنده ماندن) در ایران بروید.

> ■ پیران سیرجان ضرب‌المثلی خوبی داشتند. می‌گفتند: « عروس خوشگل بود، تیترسکو هم زد!» که وصف حال ما مردم است. وقتی زیر سایه‌ی خنده‌های شرم‌آور رییس‌جمهور داریم موج گرانی و کمبود و تورم را همزمان با تعطیلی‌های اجباری، تحمل می‌کنیم. در این تورم افسارگسیخته و اقتصاد تحریم‌زده، اوج خلاقیت دولتی‌ها این شده که مخارج زندگی آدم‌ها را غیرضروری ببینند!

دولتی‌ها خود از حقوق و مزایای عالی بهرمندند و حتا هر کارمند معمولی دولتی طبق معمول از هرگونه تعطیلی استقبال می‌کند. پس چرا به فکر کسبه‌ی خرده‌پایی باشند که اگر یک روز کار نکنند، در مخارج روز بعد خانواده می‌مانند؟

این درحالی‌ست که خود مقامات به عنوان منع‌کنندگان خرما، خود حاضر نیستند خرما نخورند و دست کم برای یک روز هم که شده، بنگاه‌های بزرگ کسب درآمدِ تحت نظارتِ خودشان را تعطیل کنند که مبادا دمی روند استخراجِ منابع خاکِ زرخیز ایران متوقف شود.

یادمان هم نرفته آن انبوه صف‌های توزیع مرغ و روغن دولتی و جلسات پر ازدحام خود مسوولان را.

این چه طرز مدیریت و مملکت‌داری‌ست؟ کسی نمی‌داند. دولت نه حمایتی از قشر آسیب‌پذیر می‌کند و نه موفقیتی در کنترل قیمت‌ها دارد. حتا به نظر می‌رسد که دولت در شرایط تحریم نفت ایران، خواسته کسری بودجه‌اش را از راه جریمه‌های شبانه و جریمه‌های بین‌جاده‌ای در ایام قرمز اعلام شده، تا حدودی جبران کند و عملا دست در جیب مردم بی‌نوا ببرد!

با چنین پیشفرضی هرچه شرایط نارنجی و قرمز کش پیدا کند، منفعتش برای‌شان بیشتر هم هست وگرنه لازم نیست باهوش باشی که به این نکته پی ببری که مگر کرونا شب‌کار است؟!

یا چرا سفر با خودروی شخصی خطر کرونا را در پی دارد اما همین خطر شامل سفر با اتوبوس و قطار و هواپیما نمی‌شود!؟

همه‌ی این‌ها درحالی‌ست که بانک‌ها همچنان باز هستند و برای گرفتن اقساط وام، مردم را تحت فشار مضاعف قرار می‌دهند و حتا در صورت کمی تاخیر، دیرکرد می‌کشند و کرایه مغازه‌ها و اجاره خانه‌ها در همین سال تمام شده‌ی مثلا تماما کرونازده، دو تا سه برابر شده‌اند!

سعدی در گلستان حکایت جالبی دارد که عجیب مصداق این روزهای عموم مردم گنجشک‌روزی ایران و تصمیمات عجیب مقامات ویلانشینِ کشور است. سعدی می‌گوید: یکی از شعرا پیش امیر دزدان رفت و ثنایی بر او بگفت. (امیر) فرمود تا جامه از او بر کنند و از ده به در کنند. مسکین برهنه به سرما همی‌رفت. سگان در قفای وی افتادند. خواست تا سنگی بر دارد و سگان را دفع کند، در زمین یخ گرفته بود، عاجز شد. گفت: این چه حرامزاده مردمانند، سگ را گشاده‌اند و سنگ را بسته! امیر از غرفه بدید و بشنید و بخندید. گفت: ای حکیم! از من چیزی بخواه. گفت: جامه خود می‌خواهم اگر انعام فرمایی.

امیدوار بود آدمی به خیر کسان
مرا به خیر تو امید نیست، شر مرسان

اطلاعیه شهرداری سیرجان

شهر طلایی سیرجان

اعلام زمان بندی و مسیرهای تعیین شده
جهت سم پاشی درختان سطح شهر توسط شهرداری

تاریخ	مسیرهای سم پاشی درختان	
۱۴۰۰/۱/۲۸	بلوار سید جمال/ حد فاصل تقاطع ولیعصر تا چهارراه قاآنی تا چهارراه طالقانی و میدان امام حسین(ع) و خیابان بلوار سید جمال/ حد فاصل چهارراه قاآنی تا میدان امام (ره) تا خیابان قدس جنوبی و چهارراه مهدیه	۳ شب
۱۴۰۰/۱/۳۱	حدفاصل چهارراه طالقانی بلوار ولیعصر(عج) تا بلوار دکتر صادقی تا چهارراه انقلاب و خیابان امام(ره) و چهارراه اشکذری حدفاصل چهارراه مهدیه تا بلوار دکتر صادقی تا خیابان مالک اشتر و چهارراه اشکذری (فرعی ها)	۳ شب
۱۴۰۰/۲/۳	حدفاصل چهارراه انقلاب، بلوار ولیعصر (عج) تا بلوار شاهد تا بلوار دکتر صادقی و فرعی ها حدفاصل خیابان مالک اشتر تا بلوار شاهد تا بلوار دکتر صادقی	۲ شب
۱۴۰۰/۲/۵	حدفاصل بلوار ولیعصر(عج) تا بلوار چمران تا چهارراه طالقانی خیابان طالقانی حدفاصل میدان امام (ره) تا خیابان بلوار مالک اشتر تا بلوار سید احمد خمینی	۳ شب
۱۴۰۰/۲/۸	حدفاصل چهارراه طالقانی تا چهارراه انقلاب ولیعصر(عج) تا چمران و بلوار خبرنگار حدفاصل بلوار سیداحمد خمینی تا پلیس راه کوی امام (ره) و کوی فرهنگیان و بلوار مالک اشتر	۳ شب
۱۴۰۰/۲/۱۱	حدفاصل بلوار سیدجمال از میدان کشتی تا جنوب بلوار قاآنی حدفاصل بلوار سیدجمال، از بلوار قاآنی تا بلوار عباسپور	۳ شب
۱۴۰۰/۲/۱۴	حدفاصل بلوار امام رضا(ع) تا بلوار شیخ فضل الله نوری شهرک رزمندگان و مشتاق تا بلوار هجرت	۲ شب
۱۴۰۰/۲/۱۶	خرم آباد شهرک ثارالله و شهرک صدف و خیابان امامزاده احمد(ع) شهرک اسفندقه و شهرک نصر	۲ شب
۱۴۰۰/۲/۱۸	بهشت زهرا و پارک ایرانیان مکی آباد و دهیادگار و آباده	۳ شب

● عملیات سم پاشی از ساعت ۲۲ الی ۶ صبح می باشد.
● برنامه زمان بندی فوق به صورت تقریبی بوده و بر اساس شرایط جوی، میزان آلودگی و نوع آفت قابل تغییر می باشد.

مدیریت ارتباطات شهرداری سیرجان

زنان تحصیل کرده استان کرمان بیشتر از سایر استان هاست

مدیرکل امور بانوان و خانواده استانداری کرمان عنوان کرد: حمایت استانداران و مدیران از حوزه زنان موجب شده ما در حوزه های مختلف رتبه های خوبی در کشور کسب کنیم.حسینی آمار زنان تحصیل کرده استان کرمان را بیشتر از سایر استان ها اعلام کرد و در ادامه با اشاره به اینکه در سال جاری برنامه های امور بانوان و خانواده در پنج محور و ۲۰ طرح مهم فرهنگی تدوین شده است، عنوان کرد: یکی از طرح های بسیار مهم جهش حرکت است که در سال گذشته(جهش تولید) کلید خورد و هدف ما تجمیع ظرفیت های دولتی و خصوصی و پرهیز از موازی کاری بود که به منظور ساماندهی و اشتغال خانواده های روستائی، دنبال می شود.

خبر

افزایش ۳۰ درصدی متقاضیان درخواست‌های حمایتی

مدیرکل بهزیستی استان کرمان گفت: «کرونا روی همه‌ی لایه‌های اجتماع تاثیرات منفی زیادی گذاشت و متاسفانه باعث شد تعداد بیشتری از افراد جامعه به سمت دستگاه‌های حمایتی روی بیاورند». وی ادامه داد: «در سال گذشته که کرونا به سبد مشکلات مردم اضافه شد، ما متقاضیان بسیار زیادی داشتیم مبنی بر این که نیازمند حمایت هستند». وی افزود: «بر اساس مراجعات و گزارشاتی که دریافت کرده‌ام ۳۰ درصد بیش از سال‌های گذشته متقاضی دریافت خدمت داشتیم و نکته‌ی حائز اهمیت این است گروه‌هایی متقاضی دریافت حمایت هستند که ممکن است ظاهرا مشکلی نداشته باشند. به عنوان مثال افرادی که شغل داشتند و بازنشسته‌ی دستگاهی هستند و یا خانواده‌ی جوانی که از عهده‌ی مخارج زندگی بر نمی‌آیند و یا شغل‌شان را به دلیل کرونا از دست داده‌اند و به دلیل این که فشارهای اقتصادی و گرانی‌ها تشدید شده، تقاضای حمایت دارند».

گفتگویی پیرامون رواج افسردگی در جامعه و اینکه چرا؛

پژمرده دل هستیم و پریشان خاطر

سمیرا سرچمی

اتفاقاتی که پیرامون ما در حال جریان هست و اخباری که اغلب هم منفی احاطه‌مان کرده، آینده‌ای مبهم را برای‌مان رقم زده. آینده‌ای مه‌آلود که برایش برنامه‌ای نداریم. نظراتی که معمولا سیرجانی‌ها در اینستاگرام برای اخبار مربوط به کرونا می‌دهند جدای از آن بخشی که طنز و فان است و نشان از تلاش برای خندیدن به تلخی‌ها دارد. باقی‌شان نشان از یک خستگی و بیهودگی دارد که دچارش شده‌اند. گلایه از اینکه این قدر آیه‌ی یاس نخوانید و بگذارید یک صبح را بدون خبر بد شروع کنیم. دختری نوجوان نوشته بود: «کاش فضای مجازی نبود تا به درسم فکر کنم، تا حواسم به کنکورم باشد و دانشگاه قول شوم. خبرهای بد با روان ما چه می‌کنند؟ اگر یک فرد افسرده در نزدیکی ما باشد، چه ویژگی‌هایی دارد و چطور باید با او رفتار کنیم؟ اصلا افسردگی چیست و چرا باید جدی‌اش بگیریم؟

برای بررسی بیشتر تاثیرات روانی اخبار بد به سراغ مریم مختاری دکترای تخصصی روانشناسی می‌رویم.

■ این سال‌ها با افزایش سرعت انتشار اخبار که بیشتر هم خبرهای منفی هستند، شاهد رواج افسردگی در جامعه هستیم. درباره‌ی افسردگی و نشانه‌ها و عواقبش برای‌مان بگویید؟ هر انسانی در مقاطع متفاوتی از سن خود ممکن است افسردگی را تجربه کند. این بیماری می‌تواند سلامت جسمانی، هیجانی، رفتاری انسان‌ها را تحت‌الشعاع قرار دهد. تمامی انسان‌ها گاهی احساس ناراحتی وغم و اندوه می‌کنند اما در ابتدا اجازه دهید این پندار اشتباه -که افسردگی همان غمگین بودن است- را از سر راه برداریم.

■ تفاوت غمگین بودن با افسردگی در چیست؟ اینکه افراد در بعضی مواقع احساس ناپایدار غم و اندوه دارند؛ یک واکنش طبیعی در برابر از دست دادن کسی یا چالش‌های زندگی است. اما افسردگی، اندوهی ثابت است و یک اختلال خلقی جدی است که بر سلامتی، کیفیت زندگی و روابط بین فردی شما تاثیر جدی می‌گذارد. وقتی احساس غم و اندوه شدید تقریبا هر روزه باشد و همراه با علایم و نشانه‌هایی چون کاهش محسوس از دست دادن لذت و علاقه، بی‌خوابی یا پرخوابی، کاهش یا افزایش اشتها، احساس خستگی و نداشتن انرژی در طول روز، احساس بی‌ارزشی یا احساس گناه، مشکل در تمرکز، افکار و حرکات خودکشی باشد و به مدت حداقل دو هفته این علایم باقی بمانند، احتمالا چیزی بیش از غم و اندوه معمول است و در واقع می‌توان گفت فرد از افسردگی رنج می‌برد.

■ عوامل مهم و اصلی ابتلای افراد به افسردگی چیست؟ یک علت واحد برای بروز افسردگی وجود ندارد زیرا ترکیبی از عوامل ژنتیکی، بیولوژیکی، محیطی و روانی، همه در ابتلا به افسردگی نقش دارند. در واقع در اعضای خانواده درجه اول افراد مبتلا به افسردگی دو تا چهار برابر بیشتر از کل جمعیت در معرض ابتلا به افسردگی هستند. و همین طور عوامل محیطی مثل وقایع ناگوار کودکی و تجربیات دلهره‌زای مکرر، مرگ عزیزان، از دست دادن شغل و حتا تغییرات بزرگ و مثبت زندگی مانند ازدواج، بازنشستگی، مهاجرت، بارداری و زایمان، می‌توانند باعث ایجاد افسردگی در فرد شوند.

■ افسردگی در کودکان به چه شکل بروز می‌کند و معمولا در چه سنی با چه نشانه‌هایی؟ افسردگی در دوران کودکی، مانند افسردگی بزرگسالان، می تواند طیف وسیعی از علایم را شامل شود اما کودکان (زیر ۶سال) معمولا توانایی بیان احساس غم و اندوه را به زبان ندارند. بنابراین، علایم افسردگی باید از رفتار آشکار آن‌ها استنباط شود. از جمله بی‌تفاوتی، شکایات بدنی، کناره‌گیری، زودرنجی و زیاد گریه کردن، خستگی و کاهش انرژی، تاخیر یا عقب‌نشینی از مراحل رشد و عدم رشد که علت ارگانیک ندارد. کودکان احساسات افسردگی خود را به را به جای احساس غم، با احساس خشم و عصبانیت نشان می‌دهند و متاسفانه این کودکان در شناسایی و درمان کمتر مورد توجه خانواده‌ها و حتا متخصصان قرار می‌گیرند که در صورت درمان نشدن تاثیرات روانی اجتماعی منفی و بلند مدتی بر کودک می‌گذارد.

■ میزان ابتلای زنان به افسردگی بیشتر است یا مردان؟ به طور کلی شیوع افسردگی در زنان بیشتر از مردان است و زنان میزان ۱/۵ تا ۳ برابر بیشتر از مردان افسردگی را تجربه می‌کنند. با وجود شیوع بیشتر افسردگی در زنان اما تفاوت آشکاری در بین نشانه‌ها و پاسخ به در مان وجود ندارد.

■ آیا در افرادی که افسردگی دارند امکان خودکشی وجود دارد؟ امکان رفتار خودکشی در طول دوره‌های افسردگی وجود دارد و سابقه قبلی تهدید به خودکشی و یا اقدام به خودکشی در گذشته یک عامل خطر به شمار می‌رود. در زنان اقدامات خودکشی بالاتر است اما میزان اقدام به خودکشی موفق در مردان مجرد و یا افرادی که تنها زندگی می‌کنند و احساس ناامیدی دارند؛ بیشتر است.

■ چقدر تبلیغات مربوط به زیبایی در افسردگی زنان موثر است؟ در واقع با تغییر هنجارها و تعریف جامعه از زیبایی، همچنین تبلیغات مربوط به جراحی‌های زیبایی، شاهد افزایش تصویر بدنی منفی در افراد و شیوع اختلالات روانپزشکی هستیم. با توجه به پژوهش‌های علمی صورت گرفته، زنان بعد از قرار گرفتن در معرض اطلاعات و اسلایدهای مربوط به زیبایی، خُلق و خوی افسرده‌تر و خشم بیشتری را تجربه کرده‌اند. این مطالعه از این فرضیه پشتیبانی می‌کند که تبلیغات و تصاویر رسانه‌ای موجب می‌شود افراد (به خصوص زنان) کمتر از تصویر بدن‌شان راضی باشند و بر ایجاد تصویر بدنی منفی همچنین بر عزت نفس و خلق و خوی آن‌ها تاثیر منفی می‌گذارند.

■ زنان پس از زایمان هم مستعد افسردگی هستند. افسردگی می‌تواند در مدت حاملگی و چند هفته یا چند ماه پس از زایمان در فرد شروع شود و مانند سایر انواع افسردگی، افسردگی پس از زایمان می‌تواند علل مختلفی داشته باشد. اما می‌توان به دو علل اصلی و حایز اهمیت آن اشاره کرد. یکی به وجود آمدن تغییرات هورمونی که در سه ماهه سوم بارداری به اوج خود رسیده و سپس به طرز چشمگیری کاهش می‌یابد و دوم تغییر سبک زندگی فرد به واسطه تولد فرزند، مسولیت‌های جدید به وجود آمده، کمبود خواب، استرس و اضطراب می‌توانند در به وجود آمدن افسردگی پس از زایمان نقش داشته باشند.

کاهش سطح انرژی و خستگی، کناره‌گیری و انزوا از خانواده و دوستان، از دست دادن علاقه به فعالیت‌ها، کاهش میل جنسی، تغییر در عادات غذایی و خوابیدن، تحریک‌پذیری و احساس عصبانیت و داشتن احساس اضطراب، نگرانی از جمله از علایم افسردگی پس از زایمان می‌توانند باشند.

افسردگی پس از زایمان نیاز به درمان دارد در غیر این صورت ممکن است برای مدت طولانی ادامه پیدا کند و تبدیل به افسردگی مزمن شود که پاسخ به درمان را دشوارتر خواهد کرد. علاوه براین می‌تواند اثرات ماندگاری بر روی نوزاد و همچنین مادر داشته باشد که این می‌تواند پیوند و تعامل مثبت بین مادر و کودک را ضعیف کرده و به طور بالقوه مانع رشد سالم کودک شود و خطر ابتلا به مشکلات عاطفی و رفتاری کودک را بعدا افزایش خواهد داد.

■ آیا افسردگی قابل درمان است یا فقط قابلیت پیشگیری دارد؟ افسردگی یک بیماری شایع و جدی است که زندگی کردن با آن دشوار است. با این وجود، افسردگی‌ها قابل درمان هستند. متخصصین سلامت روان به شما کمک می‌کند ممکن است که با یک شکل از درمان علایم را با موفقیت مدیریت کنید یا ممکن است متوجه شوید که ترکیبی از روش‌های درمانی بهترین نتیجه را دارد. درمان دارویی، درمان‌های روانشناختی و همچنین تغییر در سبک زندگی برخی راه‌های درمان افسردگی می‌باشند.

■ برای پیشگیری از افسردگی و یا بهبود علایم سعی کنید از یک سبک زندگی سالم تبعیت کنید:

۳ تا ۵ روز در هفته برای ۳۰ دقیقه فعالیت بدنی در نظر بگیرید. ورزش می‌تواند تولید اندورفین در بدن را افزایش دهد، هورمون‌هایی که باعث بهبود روحیه شما می‌شوند.

نوشیدن یا استفاده از مواد مخدر ممکن است کمی موقتا حال شما را بهتر کند، اما در طولانی مدت، این مواد علایم افسردگی و اضطراب شما را بدتر کنند.

با مراقبت از خود که شامل خواب کافی، داشتن رژیم غذایی سالم، شرکت در فعالیت‌های لذت بخش و حفظ روابط اجتماعی سازنده، می‌توانید علایم افسردگی را بهبود ببخشید.

دو ملی‌پوش والیبال راهی سیرجان شدند

فارس: تیم والیبال فولاد سیرجان با هدایت محمدرضا تندروان توانست عنوان قهرمانی رقابت‌های لیگ برتر در فصل گذشته را کسب کند. مسئولان این تیم تلاش کردند تا شاکله تیم فصل گذشته خود را حفظ کنند و در همین راستا قرارداد سرمربی و چند بازیکن کلیدی خود را تمدید کردند. سیرجانی‌ها که به دنبال تکرار عنوان قهرمانی خود هستند برای فصل آینده با علی‌اصغر مجرد و آرمان صالحی، مدافع و لیبروی تیم ملی والیبال ایران به توافق رسیدند. مجرد فصل گذشته در سپاهان حضور داشت و مورد توجه چند تیم خارجی هم قرار گرفته بود.

خبر

مربی گل گهر: پیکان یک درس بزرگ به ما داد

جلال امیدیان مربی تیم فوتبال گل گهر سیرجان اظهار داشت: به بازیکنان تیم، یک خسته نباشید جانانه می‌گویم که از دقیقه یک تا آخر، با تمرکز بسیار بالا بازی کردند. تمرینات یک هفته اخیر را به نحو احسن در زمین پیاده کردند. گل گهر با یک بازی مقتدرانه به پیروزی رسید. او افزود: هیئت مدیره و مدیرعامل باشگاه پیکان بعد از شکست، به ما خسته نباشید گفتند که یک درس بزرگ برای ما بود. این موضوع می‌تواند در ادامه راه به گل گهر کمک کند. امیدیان در ادامه بیان کرد: همه اذعان داشته اند که گل گهر یکی از تیم‌های با کیفیت لیگ برتر است. با نتایج خوبی که گرفتیم، انتظارات از تیم بالا رفت. در ادامه راه با بدشانسی، اشتباهات داوری و فقدان تمرکز مواجه شدیم و به دنبال فوتبال مالکانه هستیم. مطمئن هستم نتیجه امروز به ما کمک خواهد کرد.

هفته بیستمِ فصل بیستمِ لیگ برتر رقم خورد؛

گل‌گهر با پیکان به بالای جدول رفت

مرتضی شول افشارزاده

هفته بیستم لیگ برتر فوتبال، تیم گل‌گهرسیرجان مهمان تیم پیکان تهران بود، دیداری که نیمه اول آن با تک گلِ مرتضی تبریزی مهاجم گل‌گهر و نیمه دوم آن با تک گلِ سعید صادقی وینگر گل‌گهر به پایان رسید، تا گل‌گهر ۲ بر ۰ میزبان را شکست داده باشد. بردی که گل‌گهر را با یک بازی کمتر از رده هفتم جدول تا رده چهارم جدول بالا آورد.

پیکان - گل‌گهر

هفته بیستمِ فصل بیستمِ لیگ برتر فوتبال ایران، تیم فوتبال گل‌گهر سیرجان، دوشنبه ۲۳ فروردین ۴۰۰، ساعت ۱۷:۳۰ در ورزشگاه شهدای قدس تهران مهمان تیم پیکان تهران بود. . دیداری که گل‌گهر ۲۶ امتیازی و رده هفتمی (پایان هفته نوزدهم با یک بازی کمتر) باید به مصاف پیکانِ ۲۵ امتیازی و رده دهمی می‌رفت.

گل‌گهر، پیکان را چپ و راست کرد!

دقیقه ۲۰ بازی، تدارک حمله گل‌گهری‌ها از سمت چپ؛ پاس میلاد زکی‌پور برای سعید صادقی، صادقی پاس زمینی به داخل محوطه جریمه برای عاشوری، ارسال بلند عاشوری و تبریزی که مشخص نیست با دست یا سینه توپ را توی دروازه جا می‌کند، یک ارسال بی‌نقص و زیبا و یک گل.

دقیقه ۷۰ بازی، تدارک حمله گل‌گهری‌ها از سمت راست؛ حرکت پا به توپ بازیکن گل‌گهر (از نزدیک دایره مرکز زمین)، تا پشت محوطه جریمه (چه حمل توپی)، پاس داخل محوطه جریمه برای شاکری، ارسال تند و تیز شاکری از سمت راست محوطه جریمه به عبدالله‌زاده بازیکن پیکان و صادقی بازیکن گل‌گهر برخورد و توی دروازه جای می‌گیرد، گلی که به نام صادقی به ثبت می‌رسد.

گل‌گهرروی دو ارسال از سمت چپ و راست محوطه جریمه پیکان، ۲ گل بازی را به ثمر رساند و به ۳ امتیاز بازی رسید.

کارنامه دیدار پیکان - گل‌گهر!

مالکیتی برابر؛ پیکان ۵۰ گل‌گهر ۵۰. تعداد پاسی تقریبا مشابه؛ پیکان ۴۶۵ گل‌گهر ۴۵۴. دقت پاس نزدیک به هم؛ ۸۴ درصدر پیکان ۸۰ درصد گل‌گهر. شوت ۸ به ۵ و شوت در چارچوب هم بسیار کم؛ پیکان ۱ - گل‌گهر ۲. اما چیزی که کاملا مشهود بود امید به گل بیشتر گل‌گهر (۰/۹۰) نسبت به پیکان (۰/۱۹)؛ در بازی رفت هم با اینکه گل‌گهر باخته بود، اما یادمان نرود، گل‌گهر از لحاظ آماری بسیار سرتر از پیکان بود.

همچو بازی رفت، بهترین بازیکن از گل‌گهر

در بازی پیکان - گل‌گهر بهترین بازیکن زمین کسی نبود جز علیرضا علیزاده؛ این هافبک دفاع گل‌گهر ۵ نبرد هوایی موفق، ۱ شوت در چارچوب،۱ پاس کلیدی ، ضمن اینکه تقریبا ۸۸ درصد موفقیت در نبردها داشت و ۷,۸۷ نمره این بازیکن بود. در بازی دور رفت گل‌گهر - پیکان، میلاد زکی‌پور و نوید عاشوری بهترین بازیکن زمین شدند.

شاکری و تبریزی در بازی رفت نبودند

حضور شاکر و تبریزی دو مهاجم تنومند؛ در بازی رفتِ گل‌گهر و پیکان، هیچ یک از این دو بازیکن حضور نداشتند، شاکری مصدوم و غایب بزرگ گل‌گهر بود و تبریزی هم هنوز به عضویت باشگاه گل‌گهر در نیامده بود.

کم تجربگی گل‌گهر به تجربه پیکان چربید!!!

تیم پیکان تهران در جمع ۱۰ تیم برتر ایران در «کسب بیشترین امتیاز لیگ برتری» هست، تیمی که به ترتیب بعد از استقلال، پرسپولیس، سپاهان، ذوب‌آهن، فولاد، سایپا، تراکتور، با ۵۶۸ امتیاز در «ردیفِ هشتمِ امتیاز آورترین تیم‌های لیگ برتری» قرار دارد. اما سیرجان تیمی که کمتر از دو فصل کامل از حضورش در لیگ برتر می‌گذرد، با ۵۹ امتیاز جایگاه آنچنانی در امتیازآورترین‌های لیگ ندارد؛ در واقع باید عنوان کنم که گل‌گهر ۵۹ امتیازی، پیکان ۵۶۸ امتیازی را له کرد.

روحیه با طعم تساوی به کار پیکان نیامد

تیم پیکان تهران هفته قبل از جدال با گل‌گهر، در ورزشگاه آزادی مهمان تیم استقلال تهران بود، از میزبان ۱ امتیاز شیرین گرفت و آنها را روانه مسابقات آسیایی کرد؛ هر چند این نتیجه استقلال را در همان رده سوم جدول نگه داشت و پیکان را از رده نهم به رده دهم هل داد، ولی پیکانی‌ها خوشحالِ گرفتن تک امتیاز از دربی پایتخت بودند و با این روحیه جلوی گل‌گهر صف آرایی کردند، که حاصلی در بر نداشت.

عطر و بوی گلهای شاکر در پیکان

تیم گل‌گهر سیرجان هفته قبل از جدال با پیکان، ماشین سازی«مهمانِ رده آخری» را با هت‌تریک شاکر له کرد و عجیب نشاط و انرژی حاکم بر کاروان عازم به تهران شد؛ عطر و بوی گلهای شاکر در پیکان پیچیده بود.

یاد و خاطره‌ی دن دیگو!

دقیقه ۲۱ مرتضی تبریزی گلی زد که به نظر این گل با دست صورت گرفت، این گل یاد و خاطره مارادونا را زنده کرد (دست خدا).

اولین برد لیگ برتریِ گل‌گهر برابر پیکان

اولین تقابل لیگ برتری گل‌گهر - پیکان بر می‌گردد به دیدار رفت فصل نوزدهم در ورزشگاه امام علی (ع) سیرجان، گل‌گهرِ مجید جلالی هفته نهم زورش به پیکانِ حسین فرکی نرسید و با تساوی ۰ بر ۰ متوقف شد. دور برگشت فصل نوزدهم، هفته ۲۴ لیگ برتر، تیم جلالی در ورزشگاه شهدای قدس تهران مهمان تیم پیکانِ عبدالله ویسی بود که بازی را با نتیجه ۲ بر ۰ واگذار کرد تا در این فصل بردی مقابل پیکان نداشته باشد. اما فصل بیستم لیگ برتر (فصل جاری)، در هفته پنجم گل‌گهرِ امیر قلعه‌نویی روزی که در ورزشگاه امام علی (ع) سیرجان میزبان تیم پیکانِ مهدی تارتار بود، بازی را با نتیجه ۲ بر ۱ واگذار کرد تا مشخص شود فعلا گل‌گهر راه بردن تیم پیکان در لیگ برتر را بلد نیست؛ پس از پایان دیدار گل‌گهر - پیکان از سری مسابقات هفته پنجمِ لیگ بیستم (نیم فصل اول) عنوان کردم؛ گل‌گهر با ۲ سرمربّی در ۳ دیدارِ لیگ برتری از ۹ امتیاز ممکن تنها ۱ امتیاز برابر پیکان (۳ سرمربی) دشت کرده، باید دید «هفته بیستمِ فصل بیستم» برای گل‌گهر خوش یمن است. حال باید گفت بله خوش یمن بود.

تارتار و مهمان نوازیش با کرمانی‌های خون گرم!

از مس تا گل‌گهر؛ تارتار و یارانش از اولین بازی که مهمان بودند (هفته دوم)، تا قبل از هفته بیستم (پیکان - گل‌گهر)، «تنها یک باخت در خانه داشتند»، دیداری که پیکانِ میزبان با نتیجه ۲ بر ۳ بازی را برابر نارنجی‌پوشان کرمانی در هفته دوازدهم واگذار کرد، تا پس از «۵ هفته میزبانی با طعم امتیاز»، مسی‌ها ترمز «نباختن‌های پیکان در خانه‌شان» را بکشند. پیکان بعد از اولین واگذاری دیدار خانگی‌اش برابر مس، ۳ میزبانی دیگر داشت که باز هم به روند قبل از بازی با مس برگشت و هر ۳ بازی را نباخت، تا در هفته بیستم لیگ این بار در جدال با گل‌گهر سیرجان، میزبان باز مهمان‌نوازی‌اش گل کند و دو دستی در دو دروازه خود را به روی آبی‌پوشان سیرجانی باز بکند؛ تنها دو تیم کرمانی (مس و گل‌گهر) موفق به شکست دادن پیکان در روزی که میزبان بوده شده‌اند.

دومین باختِ پیکان با بیش از یک گل

قبل از دیدار پیکان و گل‌گهر، پس از گذشت ۱۹ هفته از رقابتهای فصل بیستم، از جمع ۱۴ تیمی که با پیکان به رقابت پرداخته بودند، تنها تراکتور موفق به شکستِ پیکان با اختلاف بیش از یک گل شده بود؛ پیکان به ترتیب، هفته اول برابر صنعت نفتِ میزبان با اختلاف ۱ گل بازی را واگذار کرد، هفته هفتم برابر تراکتور میزبان با اختلاف ۲ گل بازی را واگذار کرد، هفته یازدهم برابر سپاهانِ میزبان با اختلاف یک گل بازی را واگذار کرد، هفته دوازدهم برابر مسِ رفسنجانِ مهمان با اختلاف ۱ گل بازی را واگذار کرد،هفته پانزدهم برابر پرسپولیسِ میزبان با اختلاف ۱ گل بازی را واگذار کرد، هفته هفدهم برابر شهرخودروِ میزبان با اختلاف ۱ گل بازی را واگذار کرد؛ هفته بیستم گل‌گهر در روزی که مهمان تیم پیکان تهران بود «دومین باختِ پیکان با بیش از یک گل» را رقم زد.

از کارخانه به خانه

تولیدی و بازار مبل امام علی (ع)

بیش از ۱۰۰ مدل انواع مبلمان راحتی، کلاسیک، اِل و سلطنتی
میز و صندلی های باغی و ویلایی
تاب های ریلکسی و تابهای سه نفره باغی و ویلایی
میز LCD تمام MDF به قیمت درب کارخانه

ایام تعطیل و روزهای جمعه باز هستیم

لطفا و حتما قبل از خرید قیمت ها را مقایسه کنید

سرویس چوب کامل ویژه جهیزیه عروس شامل؛

فروش ویژه ماه مبارک رمضان آغاز شد

انتهای بلوار اصلی حجت آباد
تلفن تماس:
۰۹۱۲۴۱۵۸۰۰۱

همگی یکجا: ۲۴/۵۰۰/۰۰۰ تومان

شرایط نقد و اقساط به مدت محدود

در این شرایط اقتصادی هوای شما را داریم

مناقصه شهرداری سیرجان (نوبت اول)

فراخوان مناقصه عمومی یک مرحله ای

تهیه مصالح و اجرای جدولگذاری معابر سطح شهر شماره ۲ سال ۱۴۰۰

شهرداری سیرجان در نظر دارد مناقصه عمومی خدمات **(شرح مختصر: تهیه مصالح و اجرای جدولگذاری معابر سطح شهر شماره ۲ سال ۱۴۰۰)** به شماره **۲۰۰۰۰۰۵۶۷۴۰۰۰۰۰۷** را از طریق سامانه تدارکات الکترونیکی دولت برگزار نماید.

کلیه مراحل برگزاری مناقصه از دریافت اسناد مناقصه تا ارائه پیشنهاد مناقصه گران و بازگشایی پاکت ها از طریق درگاه سامانه تدارکات الکترونیکی دولت (ستاد) به آدرس www.setadiran.ir انجام خواهد شد و لازم است مناقصه گران در صورت عدم عضویت قبلی، مراحل ثبت نام در سایت مذکور و دریافت گواهی امضای الکترونیکی را جهت شرکت در مناقصه محقق سازند.

تاریخ انتشار مناقصه در سامانه: تاریخ ۱۴۰۰/۰۱/۲۵ می باشد.

مهلت زمانی دریافت اسناد مناقصه از سایت: از تاریخ انتشار اسناد مناقصه تا ساعت ۱۸:۰۰ روز پنجشنبه تاریخ ۱۴۰۰/۰۲/۰۲

مهلت زمانی ارائه پیشنهاد: از تاریخ دریافت اسناد مناقصه تا ساعت ۱۹:۰۰ روز یک شنبه تاریخ ۱۴۰۰/۰۲/۱۲

زمان بازگشایی پاکت ها: ساعت ۱۷:۳۰ روز دوشنبه تاریخ ۱۴۰۰/۰۲/۱۳

اطلاعات تماس دستگاه مناقصه گزار جهت دریافت اطلاعات بیشتر در خصوص اسناد مناقصه و ارائه پاکت ها

الف- آدرس: سیرجان- میدان انقلاب، شهرداری مرکزی، امور قراردادها و تلفن ۴۱۳۲۵۰۷۷ - ۰۳۴

اطلاعات تماس سامانه ستاد جهت انجام مراحل عضویت در سامانه:

مرکز تماس: ۴۱۹۳۴-۰۲۱ دفتر ثبت نام: ۸۸۹۶۹۷۳۷-۸۵۱۹۳۷۶۸

مدیریت ارتباطات شهرداری سیرجان

مناقصه شهرداری سیرجان (نوبت اول)

فراخوان مناقصه عمومی یک مرحله ای

تهیه مصالح و اجرای جدولگذاری معابر سطح شهر شماره ۱ سال ۱۴۰۰

شهرداری سیرجان در نظر دارد مناقصه عمومی خدمات **(شرح مختصر: تهیه مصالح و اجرای جدولگذاری معابر سطح شهر شماره ۱ سال ۱۴۰۰)** به شماره **۲۰۰۰۰۰۵۶۷۴۰۰۰۰۰۶** را از طریق سامانه تدارکات الکترونیکی دولت برگزار نماید.

کلیه مراحل برگزاری مناقصه از دریافت اسناد مناقصه تا ارائه پیشنهاد مناقصه گران و بازگشایی پاکت ها از طریق درگاه سامانه تدارکات الکترونیکی دولت (ستاد) به آدرس www.setadiran.ir انجام خواهد شد و لازم است مناقصه گران در صورت عدم عضویت قبلی، مراحل ثبت نام در سایت مذکور و دریافت گواهی امضای الکترونیکی را جهت شرکت در مناقصه محقق سازند.

تاریخ انتشار مناقصه در سامانه: تاریخ ۱۴۰۰/۰۱/۲۵ می باشد.

مهلت زمانی دریافت اسناد مناقصه از سایت: از تاریخ انتشار اسناد مناقصه تا ساعت ۱۸:۰۰ روز پنجشنبه تاریخ ۱۴۰۰/۰۲/۰۲

مهلت زمانی ارائه پیشنهاد: از تاریخ دریافت اسناد مناقصه تا ساعت ۱۹:۰۰ روز یک شنبه تاریخ ۱۴۰۰/۰۲/۱۲

زمان بازگشایی پاکت ها: ساعت ۱۷:۰۰ روز دوشنبه تاریخ ۱۴۰۰/۰۲/۱۳

اطلاعات تماس دستگاه مناقصه گزار جهت دریافت اطلاعات بیشتر در خصوص اسناد مناقصه و ارائه پاکت ها

الف- آدرس: سیرجان- میدان انقلاب، شهرداری مرکزی، امور قراردادها و تلفن ۴۱۳۲۵۰۷۷ - ۰۳۴

اطلاعات تماس سامانه ستاد جهت انجام مراحل عضویت در سامانه:

مرکز تماس: ۴۱۹۳۴-۰۲۱ دفتر ثبت نام: ۸۸۹۶۹۷۳۷-۸۵۱۹۳۷۶۸

مدیریت ارتباطات شهرداری سیرجان

کلاهبرداری موسسات خیریه‌ی جعلی در فضای مجازی

باشگاه خبرنگاران: رئیس پلیس فتا استان کرمان گفت: بسیاری از این سایت‌ها و کانال‌ها و گروه‌ها از سوی مجرمان سایبری با اهداف مجرمانه ایجاد شده و در مناسبات و حوادث مختلف به دنبال جمع آوری کمک برای نیازمندان یا آسیب دیدگان حوادث هستند. سرهنگ یادگار نژاد بیان داشت: تشکیل کمپین کمک به نیازمندان و همچنین ایجاد گروه‌ها و کانال‌های خیریه در فضای مجازی با عناوین مختلف از قبیل کمک به کودکان بی سرپرست، تهیه جهیزیه برای خانواده‌های بی‌بضاعت، خرید چادر برای زلزله زدگان و ... اگر زیر نظر سازمان‌های رسمی کشور و یا مورد تایید آن‌ها نباشد، فاقد اعتبار بوده و همکاری با آن‌ها توصیه نمی‌شود.

خبر

نحوه پرداخت حق بیمه هنرمندان در سه ماه اول ۱۴۰۰ اعلام شد

در اطلاعیه جدید صندوق اعتباری هنر آمده است: پیرو اطلاعیه‌های قبلی شیوه نامه تخصیص و پرداخت حق بیمه تامین اجتماعی فصل بهار سال ۱۴۰۰(سهم عضو) به استحضار بیمه شدگان محترم صندوق اعتباری هنر می‌رسد: ۱- مبلغ حق بیمه و سرانه درمان (برابر اعلام سازمان تامین اجتماعی) مستقیماً به حساب هنرکارت بیمه شده واریز خواهد شد. ۲- مشمولین طرح، تمامی بیمه شدگانی هستند که تا پایان اسفندماه سال ۱۳۹۹ (برابر اعلام رسمی سازمان تامین اجتماعی) بیمه ایشان برقرار بوده است. ۳- تاریخ واریز به حساب هنرکارت براساس شیوه نامه به شرح ذیل است. حتی‌المقدور تلاش خواهد شد قبل از موعد مقرر مبلغ حق بیمه و سرانه درمان به حساب اعضا واریز شود.

زخم کودکان کار بر چهره شهر

معظمه صادقی

نه تنها سیرجانی‌ها بلکه تمامی‌ایرانیان در سر چهارراها و پشت چراغ قرمز و در اماکن و معابر شاهد هجوم کودکان کار هستند این امر علاوه بر نازیبا سازی چهره شهر باعث اثر سو بر روان مان هم می‌شود. رسانه‌های محلی و کشوری بارها به این موضوع و جوانب آن پرداخته‌اند و بار اول نیست که این موضوع را به رشته تحریر در می‌آوریم. سخن تازه بار دیگر به این موضوع پرداخته است که در پی می‌آید.

عکس: سید محسن فروزنده

پدیده ای لاینحل به نام کودکان کار

پدیده کودکان کار و خیابان یکی از بارزترین فرآیندهای سوء رفتار و نبود پایگاه سالم اجتماعی و عدم تامین نیازهای اولیه‌ی کودکان است که اثر مخربی بر سلامت آنها دارد. کاوه قادری، روانشناس بالینی و پژوهشگر، در بررسی روانشناختی پدیده کودکان کار و خیابان و پیامدهای آن می‌گوید: تعریفی که یونیسف از کودکان خیابانی به عمل آورد و آنان را به دو گروه تقسیم کرده: گروه اول کودکان خیابانی، کودکان شاغل در خیابان هستند؛ از خانواده‌های کم درآمد و پرجمعیت آمده‌اند و علت بودن آنان در خیابان، کسب درآمد است.

گروه دوم کودکان خیابانی قشر کوچک‌تری از کودکان خیابانی را تشکیل می‌دهند اما مشکلات آنان نسبت به گروه اول بسیار پیچیده‌تر است. برای این گروه از کودکان خیابانی، خیابان به منزله خانه است. آنان در خیابان در پی سرپناه و غذا هستند و دیگر افراد خیابانی برای آنان حکم خانواده را پیدا کرده‌اند. این کودکان با مدرسه بیگانه‌اند و ممکن است در شرایط ناامن، قربانی آزار جسمی‌و جنسی شوند. بسیاری از کودکان این گروه مورد سوءاستفاده گروه‌های غیرقانونی و تبهکار قرار گرفته‌اند و از آنان در قاچاق و توزیع موادمخدر، دزدی و سایر فعالیت‌های خلاف قانون مانند تجارت جنسی کودکان استفاده می‌شود. برخلاف پدیده فرار که آمار دختران در آن بالاتر است، بیش از ۹۰ درصد کودکان کار و خیابان را پسران تشکیل می‌دهند.

کودکان خیابانی و وضعیت سرپرستی آنها

کودکان کار و خیابان عموما کودکان مهاجری هستند که در حاشیه‌های شهری، بافت‌های فرسوده و مناطق کم برخوردار سکونت دارند، و بخش زیادی از این کودکان از کشورهای همسایه (افغانستان و...) هستند که معمولا پدر یا مادر یا هر دوی آنها تابعیت افغان دارند. تعدادی از این کودکان نیز حاصل ازدواج زوج ایرانی و افغان هستند. از آنجا که برای این کودکان و خانواده‌ها محدودیت‌های قانونی متعددی وجود دارد و به دلیل فقر مجبور به امرار معاش از طریق کار و تکدی در خیابان می‌شوند. از سوی دیگر در خصوص مباحث مربوط به سرپرستی، این کودکان بیشتر در معرض طلاق والدین قرار دارند. همچنین در این خانواده‌ها به دلیل فقر، نبود آموزش کافی و استرس‌های روانی، اجتماعی، خشونت علیه کودکان و کودک آزاری به مقدار بیشتری حضور دارد و همین مساله نیز به عنوان یک ریسک فاکتور عمده بحث سرپرستی و یا بدسرپرستی عمل می‌کند. مساله دوم، مساله طلاق‌های منشعب شده از اعتیاد است. در نتیجه اعتیاد، پدران و مادرانی خواهیم داشت که مستعد خشونت علیه کودکان هستند، خشونت فیزیکی، عاطفی و کلامی‌دارند و در تربیت فرزندان دچار غفلت و بی‌توجهی هستند. عملا از اینچنین کودکانی با عنوان بدسرپرست نام برده می‌شود.

نقش انحرافات و اختلالات جنسی کودکان کار

به جای اینکه کودک کار و کودک خیابان بودن، معلول این قضیه باشد، به میزان بیشتر علتی است برای ایجاد اختلالات و انحرافات جنسی. چون این کودکان در پارک‌ها، خیابان‌ها و در دید کلی‌تر در مکان‌های جرم‌خیز مشغول فعالیت هستند با صحنه‌هایی (اعم از جنسی، خشونت و...) مواجه می‌شوند که مشاهده آن‌ها برای کودک مناسب و متناسب نیست و این مواجهه پیش از موعد و ناایمن با این صحنه‌ها و اطلاعات یک عامل خطر عمده در شکل‌گیری انحرافات محسوب می‌شود. ا

بهزیستی برای اصلاح منع قانونی دارد

عمده ترین نهاد دولتی در جهت سامان‌دهی طیف آسیب‌پذیر جامعه، سازمان بهزیستی است. در رابطه با این معضل اجتماعی نظر مهتاب حسینی؛ رییس سازمان بهزیستی سیرجان را جویا گشتیم از او پرسیدیم که اگر شرایط کشور ایده‌آل بود برای ساماندهی این کودکان چه کاری انجام می‌دادید؟ طبق کنوانسیون حقوق کودکان در جهان که کشور ما نیز عضو آن است. کار کودک زیر ۱۸سال ممنوع است و کودک نیاز به آموزش و تربیت دارد. وی گفت: کودکان کار افاغنه هستند و حتی یک مورد هم ایرانی نیست و اکثرا افاغنه ای هستندکه غیرمجاز وارد ایران شده اند و ما حق خدمت رسانی به اتباع بیگانه را نداریم.

کودکی که سر چهارراه می‌ایستد مورد کودک‌آزاری قرار می‌گیرد و این کودک‌آزاری شامل تصادف و پرخاش است و لازم به ذکر است که اکثر این کودکان دارای خانواده هستند و برای خانواده درآمدزایی می‌کنند. این خانواده‌ها تمایل به افزایش جمعیت دارند و بعد از ۴سالگی این کودکان را در جامعه رها می‌کنند و متاسفانه روز به روز بیشتر می‌شوند.

مهتاب حسینی در ادامه گفت: از همه مردم خواهشمندم پول و هیچ نوع کالایی به این‌ها ندهند بارها دیده ام که جلوی مارکت‌ها می‌ایستند و تقاضای خرید آبمیوه و تنقلات را دارند و بعد از جمع آوری آن اجناس را با قیمت پایین تر به مغازه‌های دیگر می‌فروشند.

وی در پایان افزود: باید روی آموزش این دست خانواده‌ها و توانمند سازی شان تمرکز کنیم. از طریق اشتغال ویا براساس وضع قوانین جلوی رشدجمعیت این خانواده‌ها را گرفت و باید به آن‌ها فهماند که وقتی شرایط ندارند نباید ۸تا ۱۰تا فرزند داشته باشند. اما باعث تاسف است که ما در رابطه با افاغنه هیچ محدودیتی نداریم و حتی کارت اقامت آن‌ها نیز باطل نمی‌شود.

واحد بازپروری نخواهیم داشت

سید رحیم رضوی نسب؛ معاون سیاسی و امنیتی فرمانداری ویژه سیرجان در پاسخ سوال خبرنگار سخن تازه در رابطه با اینکه گفته شده است گل گهر مقرر کرده است که بودجه ای جهت اسکان و راه اندازی واحد بازپروری کودکان کار و متکدی اختصاص دهد گفت: اصلا چنین موردی در دستور کار نبوده است. در رابطه با کودکان کار ۴۰دستگاه دولتی مسوول هستند و نمی‌شود یک ارگان را به تنهایی مقصر دانست. در رابطه با سامان دهی این مهم نیروی انتظامی‌مسوول جمع آوری، شهرداری مسوول اسکان و بهزیستی مسوولیت رسیدگی را برعهده دارد اما اینکه قرار بوده گل گهر جایی را بگیرد، بسازد یا اجاره کند تا به حال حتی مطرح نشده است.

این مقام مسوول در ادامه گفت: در هر صورت جمع‌آوری و سامان‌دهی کودکان خیابانی از وظایف ارگان‌های ذکر شده است و فرمانداری مسوول نظارت است و متولی اصلی سایر ادارات هستند و فقط می‌تواند برعملکرد آن‌ها نظارت کند.

رضوی‌نسب افزود: با تاکید می‌گویم ۹۵درصد کودکان کار خیابانی و متکدی از اتباع افاغنه هستند که کاملا شناسایی شده‌اند.

آخرین تصمیمی‌که در بهمن ماه گرفتیم قرار شد ما خانواده‌های این کودکان را شناسایی کنیم و به مراجع قضایی ارجاع دهیم چون طبق قوانین، تکدی گری جرم است حالا توسط ایرانی باشد یا یک اتباع خارجی.

این کودکان چون سن پایینی دارند نمی‌توان بازدداشت و یا نگهداری‌شان کرد. وی در انتها بیان کرد: کارگروه متشکل از نیروی انتظامی، بهزیستی و دفتر اتباع بیگانه فرمانداری این کودکان را شناسایی می‌کنند. ابتدا تذکر داده می‌شوند که اگر می‌توانند کودکان خود را از سطح شهر جمع آوری کنند و اگر نمی‌توانند، خانواده را به مراجع قضایی معرفی می‌کنیم.

همان طور که می‌دانید این مشکل مفاسد و سو استفاده ای از این کودکان در پی دارد و حتی ممکن است جرایم خرد همچون نزاع و مواد فروختن توسط آن‌ها انجام پذیرد. او در پایان گفت: این موضوع قرار است طی یک پروسه سه ماهه انجام شود و به احتمال زیاد در دهه اول اردیبهشت شروع به کار خواهد کرد.

مسوولینی که جوابگو نیستند

در طی این گزارش تلاش بسیار شد که با فرهاد افصحی معاونت خدمات شهری شهرداری سیرجان گفت و گو کنیم اما نه از طریق روابط عمومی‌و نه ارتباط مستقیم هیچ گونه پاسخگو نبودند و فرمانداری هم معتقد است چون گرفتار امور انتخابات خرداد ماه هستند قادر به انجام کاری چون ساماندهی کودکان کار و متکدی نیست و همزمان نمی‌تواند به دو امر بپردازد.

شرکت پاریز پیشرو صنعت توسعه

آگهی مناقصه عمومی
شماره ۱۴۰۰/۰۰۱/م.ع

شرکت پاریز پیشرو صنعت توسعه در نظر دارد «آبیاری ۶۶,۰۰۰ اصله نهال کاشته شده در محدوده جاده سیرجان -شیراز به شرح ذیل» را از طریق برگزاری مناقصه عمومی در سطح شهرستان سیرجان به اشخاص واجد شرایط واگذار نماید. لذا کلیه متقاضیان می توانند جهت دریافت اسناد مناقصه به آدرس الکترونیکی www.parizpishro.ir مراجعه و اسناد مذکور را از قسمت مناقصه و مزایده دانلود نمایند.

مهلت تحویل پاکات: روز یکشنبه مورخ ۱۴۰۰/۰۱/۲۹ به نشانی: سیرجان-مجتمع معدنی و صنعتی گل گهر- جنب رستوران رز -حوزه مدیرعامل شرکت پاریز پیشرو -واحد امور حقوقی و قراردادها-تلفن:۴۱۴۲۴۳۲۸-۰۳۴ می باشد.

میزان تضمین شرکت در مناقصه : ۶۰۰,۰۰۰,۰۰۰۰ ریال (ششصد میلیون ریال) در قالب چک بانکی رمزدار یا چک تضمین شده بانکی/ ضمانت نامه بانکی معتبر / واریز وجه نقد به شماره حساب ۱۰/۳۳۰۹۲۱۱/۲ بانک رسالت به نام شرکت پاریز پیشرو صنعت توسعه

زمان بازدید : روز سه شنبه تاریخ ۱۴۰۰/۰۱/۲۴

محدوده نهال های کاشته شده:

- کمربندسبز: دو طرف جاده از ابتدای جاده اختصاصی گل گهر به سمت سیرجان به طول تقریبی ۲۵ کیلومتر از پاسگاه خیرآباد تا کوه کویز
- پارک جنگلی گل گهر : کیلومتر ۳۰ جاده سیرجان-گل گهر-روبروی معدن دولومیت به مساحت ۱۲۰ هکتار
- پارک گردشگری گل گهر : کیلومتر ۲۲ جاده سیرجان-شیراز (جاده آسفالت) و سه تا پنج کیلومتر جاده خاکی -بعد از کوه کویز سمت چپ دامنه سیاهکوه

• شرکت در قبول یا رد کلیه یا هر یک از پیشنهادات به تنهایی بدون احتیاج به ذکر دلایلی مختار می باشد.

• هزینه چاپ آگهی به عهده برنده مناقصه می باشد.

• متقاضیان می توانند جهت کسب اطلاعات بیشتر با شماره ۰۹۱۳۵۴۰۱۸۵۵ (آقای مهندس تاتلی) تماس حاصل نمایند.

امور حقوقی و قراردادهای شرکت پاریز پیشرو صنعت توسعه

شرکت آرمان گهر سیرجان

آگهی درخواست اجاره ماشین‌آلات سبک وسنگین

شرکت آرمان گهر سیرجان جهت تکمیل ماشین‌آلات خود برای کاردر معادن ۱ و ۲ گل گهر به ماشین‌آلات ذیل بصورت **اجاره** نیاز دارد:

۱- بیل و کامیون جهت بارگیری و حمل
۲- گریدر
۳- تانکر آب پاش
۴- بلدوزر
۵- وانت (معمولی و کمک‌دار)
۶- جرثقیل
۷- لودر
۸- بیل مکانیکی و چکش
۹- دستگاه حفاری
۱۰- مینی‌بوس
۱۱- سواری
۱۲- خاور

جهت کسب اطلاع از شرایط قرارداد همکاری با شماره تلفن ۳-۴۲۲۷۱۷۲۱-۰۳۴ داخلی ۱۰۳۰ - ۱۰۳۳ - ۱۰۳۴ - ۱۰۳۵ (واحد قراردادهای شرکت) تماس بگیرید

آهن آلات دست دوم و انواع ضایعات
شما را با بالاترین قیمت در محل خریداریم.
۰۹۱۳ ۲۷۸ ۳۰۵۲ /۰۹۱۳ ۱۴۵ ۲۶۴۳
۰۹۱۹ ۲۳۰ ۵۰۳۶ خدائی

سخن تازه

هفته‌نامه سیاسی، اجتماعی
صاحب امتیاز: بتول‌هاشمی‌معصومی
مدیرمسوول: ابوالقاسم محمودآبادی
چاپ: مهدوی کرمان
نشانی: سیرجان، خیابان نصیری شمالی، کوچه نصیری (۲۵) پلاک ۱۱۳ **کدپستی:** ۷۸۱۳۷۵۳۶۳۶
تلفن: ۴۲۲۰۲۱۴۰ **نمابر:** ۴۲۲۳۴۳۴۴ **سامانه پیام کوتاه:** ۳۰۰۰۹۹۰۰۶۱
تلفن سفارش آگهی: ۴۲۲۳۴۳۴۴-۰۹۱۳۳۴۷۵۱۹۱
سایت اینترنتی: www.sokhanetazeh.com **پست الکترونیکی:** sokhan.tazeh@Gmail.com **اینستاگرام:** Sokhan_Tazeh

گوناگون

ستاد استهلال: چهارشنبه اول ماه مبارک رمضان است

کارشناسان رؤیت هلال، پیش‌بینی کرده‌اند هلال ماه رمضان در غروب روز دوشنبه در کشور قابل رؤیت نیست. به گزارش بامداد سه شنبه ایرنا از پایگاه اطلاع رسانی دفتر حفظ و نشر آثار حضرت آیت الله العظمی خامنه‌ای براساس گزارش گروه‌های رصدی ستاد استهلال دفتر مقام معظم رهبری در سراسر کشور هلال ماه رمضان در غروب روز دوشنبه رؤیت نشد بنابراین ماه شعبان ۳۰ روزه بوده و چهارشنبه ۲۵فروردین ۱۴۰۰ اولین روز از ماه مبارک رمضان خواهد بود.

آغاز گفتگوهای ظریف و لاوروف در تهران

به گزارش اسپوتنیک، سرگئی لاوروف روز دوشنبه ۲۳ ام فروردین ماه ۱۴۰۰ وارد جمهوری اسلامی ایران شد. وزیر امور خارجه روسیه دیدارهایی را با وزیر امور خارجه جمهوری اسلامی ایران رئیس جمهور ایران و مجلس شورای اسلامی ایران خواهد داشت. بر اساس اعلام وزارت امور خارجه ی جمهوری اسلامی ایران یکی از مهمترین اهداف این سفر تمدید، توسعه و ارتقای معاهده اساس روابط متقابل و اصول همکاری بین جمهوری اسلامی ایران و فدراسیون روسیه است.

امضای موافقتنامه تاسیس و فعالیت مراکز فرهنگی بین ایران و روسیه

به گزارش اسپوتنیک، موافقتنامه تاسیس و چارچوب فعالیت مراکز فرهنگی بین دولت جمهوری اسلامی ایران و دولت فدراسیون روسیه از سوی وزرای امور خارجه ایران و فدراسیون روسیه امضا شد. سرگی لاوروف بیان داشت: «امروز توافق بین دولتی در خصوص تاسیس و شرایط فعالیت مراکز فرهنگی و اطلاعاتی روسیه و ایران امضاء شد. کشور ما خوشحال خواهد شد که فرصتی برای شناخت فرهنگ متمایز و باستانی ایران پیدا کند.»

افزایش سطح آماده باش در سرزمین‌های اشغالی از بیم واکنش ایران به حمله نطنز

درپی حمله به تاسیسات نطنز و نگرانی از پاسخ احتمالی ایران، رسانه های صهیونیستی اعلام کردند که این رژیم سطح آماده باش خود را بالا برده است. به گزارش ایسنا به نقل از ارم نیوز، روعی شارون، تحلیلگر شبکه عبری کان در این باره گفت که سطح آماده باش در داخل و خارج اسرائیل از ترس حملات ایران بالا رفته است.

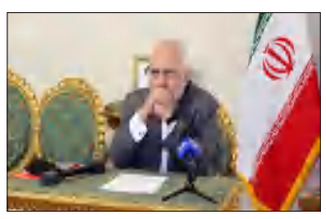

ظریف: ایران امیدوار است واکسن بیشتری از روسیه دریافت کند

به گزارش اسپوتنیک، محمد جواد ظریف وزیر خارجه ایران روز سه شنبه با سرگی لاوروف وزیر خارجه روسیه در تهران دیدار داشت. ظریف در این دیدار خاطر نشان کرد: «من می خواهم از روسیه به خاطر ارسال واکسن تشکر کنم و امیدوارم که به واسطه همکاری بین کشورهایمان بتوانیم تولید واکسن اسپوتنیک وی را در کشورمان ایران داشته باشیم و بتوانیم دوز بیشتری از واکسن دریافت کنیم.»

سخن ویترین آخر

پسران شجاع در مسیر انتخابات ریاست جمهوری

عصرایران؛ مصطفی داننده- این روزها در فضای سیاسی ایران، همه دوست دارند رییس جمهور شوند. شوق برخی برای رسیدن به این پست، آدمی را یاد کودکانی می‌اندازد که شوق رسیدن به آب‌نبات‌های رنگی را داشتند.

این تلاش برای رسیدن به ریاست قوه مجریه را زمانی می‌بینی که کشور درگیر مشکلات ریز و درشت است. واقعا به دست گرفتن سکان هدایت این کشتی طوفان زده، شجاعت عجیبی می‌خواهد اما گویا پسر شجاع در سپهر سیاست ایران زیاد یافت می‌شود.

جالب این است که هیچکدام از این نامزدها برنامه مشخصی هم برای اداره کشور ندارند و با یک‌سری حرف‌های کلی سروته ماجرا را هم می‌آورند. در این میان برخی مدعی هستند که ۱۰ هزار صفحه برنامه برای اداره کشور دارند.

در این مدت از یکی از این خیل عظیم داوطلب‌ها برنامه‌ای در مورد برجام دیده یا شنیده‌اید؟ کدام یک از آنها گفته‌اند که در صورت پیروزی چه سیاستی را اجرا خواهند کرد؟ اصلا برنامه آنها برای اقتصاد کشور و تکرار نشدن صف مرغ و روغن چیست؟

با تحریم‌ها چه خواهند کرد؟ اینترنت در دولت آنها فیلتر خواهد شد یا آنها معتقد به باز بودن فضای مجازی هستند؟ با مسئله حجاب و گشت ارشاد چه می‌کنند؟

نمونه بارز این حرف زدن‌ها از بیرون و عمل نکردن به وقت رسیدن به کرسی قدرت را می‌شود در مجلس یازدهم دید. در ابتدای آغاز کار، حرف‌هایی می‌زدند که گویی تا یک ماه دیگر آنها کشور را زیر و زبر می‌کنند اما ...

اولین حرکت آنهایی که مدعی مردم‌داری بودند، تلاش برای تنظیم قانون انتخابات و حذف رقبا از صحنه بود. درحالی که مردم انتظار داشتند قانونی برای رفع مشکلات اقتصادی وضع شود!

نکته جالب‌تر آن است که خیلی از این افراد که سودای ریاست جمهوری دارند و تصور می‌کنند ایران با حضور آنها گلستان خواهد شد، بدترین عملکردها را در عرصه مدیریت یک وزارت‌خانه یا سازمان را دارند.

به نظر می‌رسد آنها امیدشان به معجزه‌ای مثل عصای موسی نبی است تا برنامه و سیاست مشخص برای اداره کشور.

زمان آن رسیده است، آنهایی که می‌خواهند در انتخابات شرکت کنند، فقط به کسی رای بدهند که برای تمام مشکلات کشور برنامه دارد. برنامه‌ای که به صورت شفاف در آن در مورد مسائلی مانند برجام حرف زده شده باشد. غیر این باشد آش همان آش است و کاسه همان کاسه.

زوم

عکس: سید محسن فروزنده

تماشای مسابقه فوتبال از پشت دیوار

از وعده ژاپن اسلامی تا صف مرغ و پای مرغ!

آفتاب نیوز: در قانون اساسی بارها تاکید شده که همه شهروندان باید زندگی شایسته وتوام با منزلت انسانی داشته باشند اما وقتی به قانون عمل نمی‌شود هر روز و هر سال شاهد کاسته شدن از سطح کیفی زندگی مردم هستیم؛ از سطح منزلت دهک‌های کم درآمد تا جایی کاسته شده که مجبورند خلاءهای سفره را با پوست مرغ، ماده‌ای پر از هورمون و بی‌کیفیت، پر کنند!

در اسفندماه تصویری در رسانه‌ها منتشر شد که پروتئین فروشی‌های پایین شهر، پوست مرغ را کیلویی ۶ هزار تومان به مردم می‌فروشند؛ این قیمت البته مربوط به اسفندماه سال قبل است و اخبار نشان می‌دهد که در فروردین ماه پوست مرغ در حاشیه‌های شهر تهران ازجمله شهریار و اسلامشهر کیلویی هشت یا حتی ۹ هزار تومان به فروش می‌رسد.

در شرایطی که گروه‌های کم درآمد و کارگران و بازنشستگان حداقل‌بگیر بیش از دو سال است که تقریباً گوشت قرمز را کامل از سفره‌های خود حذف کرده‌اند تنها گزینه روی میز برای تامین نیازهای پروتئینی خانوارها، گوشت مرغ بود که آنهم به مددِ افزایش سرسام‌آور قیمت‌ها و ناتوانی روزافزون کم درآمدها به نظر می‌رسد به طور کامل از سبد خرید دهک‌های فرودست حذف شده است. چرا که قیمت مرغ بالاتر از ۳۰ هزار تومان است و برای دریافت مرغ با نرخ مصوب مردم باید ساعت‌ها در میادین میوه و تره‌بار در صف بایستند.

اگر قیمت در دسترس مردم را همان ۳۰ هزار تومان در نظر بگیریم خیلی دور از انتظار نیست که دهک‌های کم درآمد به ناچار خرید مرغ را کنار بگذارند. مسیر افول سطح تغذیه نگران کننده است. در حاشیه تهران و کلانشهرها که معمولاً محل سکنای کارگران غیررسمی و زنان سرپرست خانوار است دیگر تقاضا از پای مرغ به پوست مرغ رسیده است و در همین روزهایی که در آن به سر می‌بریم در شهریار مردم برای پوست مرغ کیلویی ۸ تا ۹ هزار تومان می‌پردازند تا بتوانند با این پوست پر از هورمون که بدون تردید منشا بیماری‌های گوارشی و عروقی بسیار است برای فرزندان خود سوپ درست کنند و کمی پروتئین چاشنی نان خالی سفره‌ها نمایند.

باید یادمان باشد که در مسیر اوج و شتاب موج چهارم کرونا هستیم و بیش از هر زمان دیگر مردم نیاز به تغذیه سالم دارند تا بتوانند خود را از احتمال ابتلا به این ویروس مرگبار نجات دهند اما آیا تغذیه با پوست مرغ می‌تواند ایمنی و سلامت بدن را تامین کند؟!

این در حالی‌ست که مطابق قانون اساسی سه قوه در ارتباط با تامین معیشت مردم مسئولیت دارند و باید به میدان بیایند. قانون اساسی می‌گوید همه مردم باید مسکن متناسب داشته باشند؛ همه باید درمان و آموزش رایگان داشته باشد؛ اینها که فراهم نشده هیچ، سفره‌های مردم هم روز به روز بیشتر قیچی می‌شود تا جایی‌که کم درآمدها امروز پای مرغ می‌خورند!

همه به عینه شاهد بوده‌ایم که مدتهاست میوه باکیفیت از سبد خرید کم درآمدها حذف شده و گروه‌هایی از مردم به خرید ضایعات میوه و سبزیجات که گاهی گندیدگی هم دارند، روی آورده‌اند؛ عصرها در میوه‌فروشی‌ها ضایعات را ارزان‌تر عرضه می‌کنند و کلی خریدار دارد. بازهم در حاشیه‌های شهر این نوع خرید بیشتر است. گوشت منجمد بهار سال قبل ۵۲ هزار تومان بود الان ۱۱۰ هزار تومان است و گوشت گرم ۱۱۷۰ هزار تومان. پس گوشت خیلی وقت است که دیگر در سبد خانوار نیست و حالا مرغ هم با این افزایش قیمت کنار رفته و از پای مرغ به پوست مرغ رسیده‌ایم!

آنچه اتفاق افتاده و عکس‌هایی که منتشر می‌شود به غایت ناراحت‌کننده است؛ در آستانه ماه رمضان و در اوج بحران کرونا، آیا دولت هیچ راهکار عملی برای تامین حداقل‌های سفره‌های مردم دارد؟